PLANINSKA ZVEZA SLOVENIJE | ALPINE ASSOCIATION OF SLOVENIA
SPD 1893

Ob železnici 30 a
p. p. 214
SI-1001 Ljubljana
W www.pzs.si

E info@pzs.si
T +386 (0)1 43 45 680
F +386 (0)1 43 45 691
ID DDV Si62316133
IBAN SI56 6100 0001 6522 551

20. seja UO PZS, k točki 4c

VSEBINSKO POROČILO PLANINSKE ZVEZE SLOVENIJE ZA LETO 2017

marec 2018

-celotno-

Kazalo vsebine

POROČILO S SKUPŠČINE PZS 2017 3
POROČILO UPRAVNEGA ODBORA PZS ZA LETO 2017 5
POROČILO PREDSEDSTVA PZS ZA LETO 2017 8
POROČILO MLADINSKE KOMISIJE ZA LETO 2017 11
POROČILO KOMISIJE ZA ŠPORTNO PLEZANJE ZA LETO 2017 17
POROČILO KOMISIJE ZA TURNO KOLESARSTVO ZA LETO 2017 22
POROČILO KOMISIJE ZA ALPINIZEM ZA LETO 2017 26
POROČILO KOMISIJE ZA GORSKE ŠPORTE ZA LETO 2017 31
POROČILO KOMISIJE ZA PLANINSKE POTI ZA LETO 2017 34
POROČILO KOMISIJE ZA VARSTVO GORSKE NARAVE V LETU 2017 41
POROČILO GOSPODARSKE KOMISIJE PZS V LETU 2017 45
POROČILO VODNIŠKE KOMISIJE PZS V LETU 2017 51
POROČILO ODBORA ZA USPOSABLJANJE IN PREVENTIVO ZA LETO 2017 59
POROČILO ODBORA ZA ZALOŽNIŠTVO IN INFORMIRANJE ZA LETO 2017 63
POROČILO RAZISKOVALNE SKUPINE PZS ZA LETO 2017 64
POROČILO ODBORA ZA ČLANSTVO PZS V LETU 2017 65
POROČILO ODBORA ZA PRAVNE ZADEVE PZS ZA LETO 2017 66
POROČILO PLANINSKEGA VESTNIKA V LETU 2017 67
POROČILO MDO PD PRIMORSKE ZA LETO 2017 70
POROČILO MDO PD GORENJSKE ZA LETO 2017 73
POROČILO SAVINJSKEGA MDO PD ZA LETO 2017 77
POROČILO MDO PD NOTRANJSKE ZA LETO 2017 80
POROČILO MDO PD LJUBLJANE ZA LETO 2017 82
POROČILO MDO PD PODRAVJA ZA LETO 2017 84
POROČILO MDO PD ZASAVJA ZA LETO 2017 88
POROČILO MDO PD POSOČJA ZA LETO 2017 89
POROČILO MDO PD DOLENJSKE IN BELE KRAJINE ZA LETO 2017 90
POROČILO MDO PD POMURJA ZA LETO 2017 94
POROČILO MDO PD KOROŠKE ZA LETO 2017 95
POROČILO MDO PD KAMNIŠKO-BISTRIŠKEGA OBMOČJA ZA LETO 2017 97
POROČILO STROKOVNE SLUŽBE PZS ZA LETO 2017 100

POROČILO S SKUPŠČINE PZS 2017

Slovenska planinska organizacija (Planinska zveza Slovenije in včlanjena društva) se je od leta 1893 do danes na temelju prostovoljstva razvila v eno najbolj množičnih in vsebinsko najbogatejših nevladnih organizacij v Sloveniji in vse do danes ohranila svoje osnovno poslanstvo – organiziranje različnih aktivnosti v gorskem svetu, strokovno usposabljanje planinskih kadrov, skrb za planinske poti in planinske koče, za varovanje gorske narave, varnost v gorah, planinsko kulturo in članstvo. Planinska zveza Slovenije je v svoje članstvo leta 2016 sprejela tri nova društva: Plezalni klub Idrija, Planinsko društvo Pijava Gorica in Češko-slovensko planinsko društvo iz Prage, tako da pod okriljem PZS trenutno deluje 287 društev z več kot 55 tisoč člani različnih starostnih skupin. *"Vesel sem in ponosen, da smo uspeli obuditi slovensko-češko planinsko sodelovanje, ki ima 120-letne korenine, ko je bila v Pragi ustanovljena češka podružnica Slovenskega planinskega društva, s pridružitvijo Planinski zvezi Slovenije pa je zgodovinska povezanost dobila nov pomen,"* je poudaril predsednik Planinske zveze Češke Jan Bloudek.

Predsedniki na novo sprejetih društev v PZS z generalnim sekretarjem PZS Matejem Plankom in predsednikom PZS Bojanom Rotovnikom (foto Manca Čuješ)

Na redni letni skupščini PZS v Ajdovščini se je zbralo 127 delegatov, sklepčnost je bila 44-odstotna. Delegati planinskih društev so poleg poročila organov PZS za leto 2016 ter okvirnega vsebinskega in finančnega programa dela PZS za leto 2018 potrdili tudi prodajo poslovnih prostorov PZS na Dvorakovi v Ljubljani in prenos nepremičnega premoženja na Golteh s PZS na Gorsko reševalno službo postaja Celje. Poleg tega so izvolili volilno komisijo PZS za mandatno obdobje 2017–2021, ki jo sestavljajo člani Antonija Valenčič (PD Postojna), Ivan Resnik (PD Kamnik) in Drago Horjak (RPD Dolga pot Dravograd) ter namestniki članov Franc Kocbek (PD Miklavž), Andrej Schwarzmann (PD Srednja vas v Bohinju) in Vinko Poličnik (PD Bajtar). *"Današnja skupščina Planinske zveze Slovenije je z visoko sklepčnostjo predstavnikov iz vse Slovenije soglasno sprejela vse predlagane sklepe, kar je zame kot predsednika potrditev, da s celotno ekipo, torej s predsedstvom, upravnim odborom in strokovno službo, delamo v pravo smer, in verjamem, da bomo tudi v prihodnje. Poleg tega je bila sprejeta tudi pomembna odločitev o začetku selitve sedeža PZS na novo lokacijo, kar bo velika sprememba za celotno organizacijo,"* je misli strnil predsednik PZS Bojan Rotovnik, ki se je za pomoč pri izvedbi skupščine zahvalil PD Ajdovščina.

Skupščina Planinske zveze Slovenije je z visoko sklepčnostjo predstavnikov iz vse Slovenije soglasno sprejela vse predlagane sklepe. (foto Manca Čuješ)

Gostitelji, Planinsko društvo Ajdovščina, so poskrbeli za planinsko obarvan kulturni uvod v skupščino in pogostitev. Z glasbo so se predstavili priznani solo pevec Marko Kete ob klavirski spremljavi Mete Črv ter harmonikarski duo Jan in Žan, z gledališkim odlomkom iz igre Dobra stara šola pa Društvo gospodinj z dramsko skupino Planina pri Ajdovščini. Planincem iz vse Slovenije je dobrodošlico zaželel župan Občine Ajdovščina Tadej Beočanin, ki je kot poslanstvo planinstva na piedestal postavil vzgojo za življenje. Pod Čavnom, ki je za Primorce kot odsev Triglava, jih je nagovoril predsednik domačega planinskega društva Cvetko Ušaj, pozdravili so jih tudi gostje: podpredsednik Olimpijskega komiteja Slovenije - Združenja športnih zvez Janez Sodržnik, častni generalni konzul Nepala v Sloveniji Aswin Shrestha in majorka Denis Štemberger iz Slovenske vojske.

Župan Občine Ajdovščina Tadej Beočanin, predsednik PZS Bojan Rotovnik in predsednik PD Ajdovščina Cvetko Ušaj (foto Manca Čuješ)

Pred skupščino je med društvenimi delavci veliko zanimanja požela delavnica o izvedbenih aktivnostih Zakona o planinskih poteh, ob koncu pa je podpredsednik PZS Tone Jesenko predstavil izhodišča za razpravo o članarini v naslednjem triletnem obdobju in zbrane povabil na Dan slovenskih planinskih doživetij 2017, ki s pestrim programom za planince vseh generacij, turne kolesarje in druge ljubitelje narave 17. junija vabi na Dom pod Storžičem. Planinci so si z zanimanjem ogledali tudi razstavi MDO PD Posočja in MDO PD Ljubljane.

Bojan Rotovnik, predsednik PZS

POROČILO UPRAVNEGA ODBORA PZS ZA LETO 2017

13. seja UO PZS, dne 19. 1. 2017

Seja je potekala v regijskem panožnem centru za športno plezanje v Brežicah. Potrjen je bil zapisnik 12. seje UO PZS ter predstavljene aktivnosti PZS od pretekle seje. Podano je bilo podano soglasje k Merilom Komisije za planinske poti za vrednotenje vlog na razpisu FŠO na področju planinskih poti. Soglasno so bili sprejeti sklepi o odprtju novih lahkih planinskih poti. Predstavljena je bila analiza odgovorov vprašalnika za skrbnike planinskih poti glede osnutka skrbniške pogodbe. Potrjena sta bila dopolnjen osnutek skrbniške pogodbe za planinske poti ter izhodišča za pripravo Pravilnika o varovanju osebnih podatkov. Podano je bilo soglasje k izvolitvi članov IO Mladinske komisije PZS za obdobje november 2016–november 2018. Upravni odbor PZS je soglašal tudi k dopolnitvi Pravilnika o organiziranosti vodnikov PZS. Predstavljeno je bilo sodelovanju PZS v drugih organizacijah: informacija o Evropski planinski zvezi; članstvo PZS v Mednarodni komisiji za reševanje v gorah IKAR/CISA; imenovanje Danila Sbrizaja za predstavnika PZS v Komisiji za evropske pešpoti KEUPS; informacija o predstavnikih PZS mednarodnih in sorodnih organizacijah.

Predstavljeno je bilo delo Komisije za gorske športe PZS, podane pa so bile tudi informacije o Slovenskem planinskem muzeju in novostih Planinske založbe ter pobudi glede promocije novih priporočil CAA in priprave primerljivih načrtov dela MDO PD.

14. seja UO PZS, dne 16. 3. 2017

Seja je potekala v prostorih Razvojne agencije Kozjansko v Šentjurju. Potrjen je bil zapisnik 13. seje UO PZS, predstavljene aktivnosti PZS od pretekle seje ter rezultati nekaterih razpisov, na katere se je prijavila PZS. Potrjen je bil Pravilnik o varovanju osebnih podatkov PZS v I. obravnavi in Pravilnik o planinskih medijih, založništvu in informiranju v I. obravnavi. Podane so bile informacije o Zboru gospodarjev in konferenci planinskega gospodarstva. UO je dal soglasje k spremenjenemu in dopolnjenemu Pravilniku o planinskih kočah, bivakih in planinskih učnih središčih, ki ga je sprejel Zbor gospodarjev in soglasje k spremenjenemu in dopolnjenemu Pravilniku o organiziranju in delovanju Komisije za varstvo gorske narave PZS, ki ga je sprejel Zbor odsekov za varstvo gorske narave- Soglasje k izvolitvi sta prejeli tudi novi članici IO KVGN.

Podani sta bili pobudi za ureditev dvojnega članstva v planinskih društvih/klubih in modificirane definicije družinske članarine ter za popust v planinskih kočah za družine, ter postavljeno vprašanje o usposabljanih vodnikov PZS in licenciranja v vodništvu.

Potrjeni so bili tudi predlogi sprememb in dopolnitev Poslovnika skupščine PZS, sprejeto je bilo finančno poročilo PZS in vsebinsko poročilo organov PZS za leto 2016 ter predlogi sklepov za skupščino. Predstavljen je bil potek zbiranja kandidatur za člane volilne komisije, problematika poslovnih prostorov PZS oz. sedeža PZS, predlog PD Škofja Loka o novih načinih zbiranja sredstev za obnovo planinskih poti in problematika skrbništva planinskih poti na območju Donačke gore med PD Sloga Rogatec in PD Ptuj.

15. seja UO PZS, dne 11. 4. 2017

Seja je potekala v prostorih Izobraževalnega centra za zaščito in reševanje Ig. Potrjen je bil zapisnik 14. seje UO PZS, predstavljene aktivnosti PZS od pretekle seje ter predstavljeni možni novi poslovni prostori PZS. Sprejet je bil sklep o prenosu ustanoviteljskih pravic v Skladu Okrešelj na Gorsko reševalno zvezo Slovenije. Iz članstva PZS so bila izbrisna 3 društva. Predstavljena so bila izhodišča za razpravo o članarini PZS v letih 2018 - 2020. Razpravljalo se je tudi o načrtovanem sprejemu vsebine skrbniških pogodb za planinske poti ter obravnavalo aktualne tematike Ribniške koče na Pohorju. Obravnavan je bil Pravilnik o varovanju osebnih podatkov, obravnavane pa so bile tudi najvišje cene prenočevanj osnovne oskrbe v planinskih kočah. Soglasno sta bila sprejeta Bivak na Muzcih ter Bivak na prevalu Globoko. Predstavljene so bile informacije o Priporočilih CAA o varovalih pri športnem plezanju ter sprejet prevod teh priporočil.

16. seja UO PZS, dne 8. 6. 2017

Seja je potekala v prostorih Občine Litija. Potrjen je bil zapisnik 15. seje UO PZS, podana informacija o Skupščini PZS 2017 ter predstavljene aktivnosti PZS od pretekle seje. Upravni odbor je sprejel predvidene termine osrednjih aktivnosti PZS v letu 2018. Potrjen je bil rebalans proračuna PZS za leto 2017, brezplačni prenos zemljišča pod kočo na Molički planini na Občino Luče, podpis pogodbe o prenosu zemljišča na Zasavski sveti gori na Sklad kmetijskih zemljišč in zamenjavo zemljišč pri Mozirski koči na Golteh. Predstavljena je bila problematika zemljišča na Ribniški koči na Pohorju. Podane so bile sveže informacije o možnosti za nove poslovne prostore PZS v Ljubljani. Podane so bile informacije s skupščine Združenja planinskih organizacij Balkana (BMU) v Črni gori ter z ustanovitvijo Evropske planinske organizacije (EUMA), katero je UO PZS podprl. Predstavljeno je bilo poročilo z zbora KPP, podano je bilo soglasje k Pravilniku Komisije za planinske poti ter potrjen čistopis Katastra planinskih poti – verzija junij 2017 skupaj z dopolnili. Odprte so bile tudi nove planinske poti. Podana je bila informacija o javni razpravi o izhodiščih za članarino 2018. Predstavljeno je bilo poročilo z zbora Komisije za športno plezanje in potrjena nova sestava IO KŠP. Spregovorili so tudi o 60. obletnici delovanja vodnikov PZS, parkiranju v Krmi, usposabljanju planinskih kadrov, priznanju PD Cerknica za čistilno akcijo, projektu O.S.P. – opremljanje slovenskih plezališč in Zakonu o športu. Člani upravnega odbora so na seji prejeli enotna planinska oblačila PZS.

<u>17. seja UO PZS, dne 21. 9. 2017</u>

Seja je potekala v prostorih Izobraževalnega centra za zaščito in reševanje Ig. Potrjen je bil zapisnik 16. seje, opravljen pregled sklepov v izvajanju in predstavljene aktivnosti PZS od pretekle seje.
Obravnavano je bilo poročilo o stanju članstva v letu 2017 ter izhodišča za članarino 2018. Predstavljeno je bilo finančno poslovanje v prvi polovici leta ter mednarodno sodelovanje PZS na področju Združenja planinskih organizacij alpskega loka (CAA) in Mednarodnega združenja planinskih organizacij (UIAA). Predstavljene so bile tudi aktivnosti delovne skupine Planinstvo za invalide, katera je pripravila že priročnik, dnevnik in osnutek za učbenik inPlaninec. Podane so bile tudi informacije o novem Zakonu o športu.

<u>18. seja UO PZS, dne 16. 11. 2017</u>

Seja je potekala v prostorih Telekoma Slovenije. Potrjen je bil zapisnik 17. seje, opravljen pregled sklepov v izvajanju in predstavljene aktivnosti PZS od pretekle seje. Predstavljeno je bilo poročilo v zvezi z aktivnostmi po požaru Kocbekovega doma na Korošici Potrjeni so bili predlogi za podelitev najvišjih priznanj PZS za leto 2017. Predstavljen je bil načrt upravljanja z nepremičninami v lasti PZS – I. obravnava. Komisija za planinske poti je predstavila tematiko planinskih poti. Podano je bilo soglasje k predlogu PD Bovec za prenos skrbništva planinskih poti nad dolino Bavšice na PZS. Opuščenih je bilo nekaj odsekov planinskih poti, ter odprt nov odsek planinske poti. Podano je bilo soglasje k spremembam in dopolnitvam katastra planinskih poti. Potrjena so bila še nova Merila za sofinanciranje vzdrževanja planinskih poti. Predstavljena so bila izhodišča za podrobni finančni načrt PZS za leto 2018 ter spremembe pravilnika o članstvu posameznikov. Podane so bile informacije o poslovanju planinskih koč. Potekala je razprava o pridobivanju alternativnih virov financiranja društvenih dejavnosti, in o usposabljanju posameznikov v planinskih društvih. Imenovana je bila delovna skupina, ki bo pripravila izhodišča za nadaljnjo razpravo ter za uvrstitev tematike pridobivanja alternativnih finančnih virov na dnevni red aktivnosti pred aprilsko Skupščino PZS. Sprejet je bil sklep, da se zbrana stališča MDO PD skupaj z analizo spomladanskih anket za PD posreduje komisijam (MK, VK, KŠP in KA) in Odboru za usposabljanje in preventivo za nadaljnjo obravnavo. Podano je bilo poročilo o nedavnih mednarodnih aktivnosti PZS. Osnovan je bil sklep za pričetek postopka manjših dopolnitev Statuta PZS, ki ga bo vodil Odbor za pravne zadeve.

<u>Svečana podelitev najvišjih priznanj PZS</u>

Slavnostna podelitev najvišjih priznanj PZS je bila v Mislinji, 2. decembra 2017, v soorganizaciji s Planinskim društvom Mislinja in občino Mislinja. Ob tem je bila izdana brošura o prejemnikih najvišjih priznanj Planinske zveze Slovenije za leto 2017.

Podeljeno je bilo 21 **spominskih plaket** PZS in 6 **svečanih listin PZS** zaslužnim članom planinske organizacije. Poleg najvišjih priznanj je vodstvo PZS podelilo še 5 priznanj za posebne dosežke v letu 2017.

Preglednica prisotnosti članov Upravnega odbora PZS na sejah v letu 2017:

ime in priimek	funkcija	13. seja	14. seja	15. seja	16. seja	17. seja	18. seja
Bojan Rotovnik	predsednik	DA	DA	DA	DA	DA	DA
Roman Ponebšek	podpredsednik	DA	DA	DA	DA	DA	DA
Tone Jesenko	podpredsednik	DA	DA	DA	DA	DA	NE
Miro Eržen	podpredsednik	DA	DA	DA	NE	DA	DA
Brigita Čeh	voljeni član	DA	DA	NE	DA	DA	NE
Milena Brešan	voljeni član	NE	NE	NE	DA	NE	NE
Slavica Tovšak	voljeni član	DA	DA	NE	DA	NE	NE
Jožef Bobovnik	voljeni član	NE	DA	DA	DA	DA	DA
Marija Štremfelj	voljeni član	NE	DA	DA	NE	NE	DA
Danilo Škerbinek	voljeni član	DA	NE	DA	DA	DA	DA
Štefan Keber	voljeni član	DA	NE	NE	NE	NE	DA
Miro Mlinar	predsednik MDO	DA	DA	DA	DA (namestnik)	DA	DA
Igor Oprešnik	predsednik MDO	DA	DA	DA	NE	DA	DA
Maruška Lenarčič	predsednik MDO	DA	DA	DA	DA	DA	DA
Marinka Koželj Stepic	predsednik MDO	DA	NE	DA (namestnik)	DA (namestnik)	DA	DA (namestnik)
Mirko Tovšak	predsednik MDO	DA	DA	DA	DA	NE	DA
Jurček Nowakk	predsednik MDO	DA	DA	DA	DA	DA	DA
Franc Slokan	predsednik MDO	NE	DA	DA	DA	DA (namestnik)	DA
Manja Rajh	predsednik MDO	NE	DA	DA	NE	DA	DA
Gregor Rupnik	predsednik MDO	DA	DA	DA	DA	DA	DA
Rudolf E. Skobe	predsednik MDO	DA	DA	DA (namest.)	DA	DA	DA
France Benedik	predsednik MDO	DA	DA	DA	DA	DA	DA
Borut Vukovič	predsednik MDO	NE	NE	DA	DA (namest.)	DA	NE
	SKUPAJ:	**73,9 %**	**73,9 %**	**78,3 %**	**78,3 %**	**60,9 %**	**78,3 %**

Bojan Rotovnik, predsednik PZS

POROČILO PREDSEDSTVA PZS ZA LETO 2017

Sestava predsedstva PZS v letu 2017: Bojan Rotovnik (predsednik), Tone Jesenko, Miro Eržen in Roman Ponebšek (podpredsedniki). Pri delu predsedstva PZS brez glasovalne pravice stalno sodeluje generalni sekretar PZS, Matej Planko, občasno pa tudi načelniki komisij, vodje organov PZS, sodelavci strokovne službe in drugi. Pristojnosti predsedstva PZS so določene v 30. členu statuta PZS. Člani predsedstva PZS so za svoje delo odgovorni skupščini in UO PZS. Predsednik PZS je skladno z 2. alinejo 29. člena statuta za čas svoje zadržanosti ali odsotnosti v mandatu 2014 - 2018 pisno pooblastil podpredsednika Mira Eržena.

V letu 2017 je bilo izvedenih 11 sej predsedstva, vsaka seja je bila razdeljena v dva, terminsko ločena, dela, torej je imelo predsedstvo v letu 2017 kar 22 sestankov, ali povprečno skoraj dva sestanka na mesec.

Glede na to, da od volilne skupščine PZS 2014 načelniki komisij nimajo več glasovalne pravice na UO PZS, smo za vodstva komisij in odborov PZS pripravili posvet, ki je bil 5.9.2017. Redno letno koordinacijo med vodstvom PZS in predsedniki MDO PD smo izvedli 29.8.2017.

Pomembnejše aktivnosti iz delovnega področja predsedstva

1. Splošno:

- priprava gradiv za seje UO PZS ter osnutkov gradiv za skupščino,
- spremljanje izvajanja programskih smernic PZS 2014-2018,
- redno podeljevanje priznanj PZS skladno s pravilnikom o priznanjih,
- podajanje predlogov za državna priznanja,
- izbira soorganizatorjev osrednjih aktivnosti PZS za leto 2018,
- koordiniranje mednarodne dejavnosti PZS in podajanje predlogov oz. soglasij k kandidaturam predstavnikov PZS v mednarodnih planinskih organizacijah,
- koordiniranje aktivnosti PZS ob ustanovitvi Evropske planinske organizacije (EUMA),
- koordiniranje sodelovanja s sorodnimi organizacijami,
- obravnavanje tematik oz. problematik z delovnih področij komisij in odborov PZS,
- sodelovanje pri novinarskih konferencah PZS,
- na predlog GS sistematično urejanje promocijsko-trženjskih aktivnosti PZS,
- upravljanje z nepremičnim premoženjem PZS,
- zaključevanje obiskov planinskih koč,
- koordiniranje aktivnosti PZS po požaru na Kocbekovi koči na Korošici,
- priprava in izvedba ankete za društva (marec in april),
- koordiniranje in izvajanje sodelovanja z organizacijami, s katerimi ima PZS podpisan dogovor o sodelovanju,
- sodelovanje pri aktivnostih za promocijo športa brez dopinga.

2. Sedež PZS

- koordiniranje postopkov za prodajo stavbe na Dvorakovi 9 ter nakupu novih prostorov na naslovu Ob železnici 30a v Ljubljani.

3. Planinska kultura

- sodelovanje s Slovenskim planinskim muzejem vključno z aktivnostmi za urejanje samostojnega statusa,
- skrb za kulturni spomenik državnega pomena Aljažev stolp na Triglavu ter po določitvi upravljavca (ZVKD) sodelovanje pri izvajanju skrbništva,
- skrb za Kugyjev spomenik v Trenti ter spominsko ploščo ustanovitve SPD v Ljubljani,
- mednarodni dan gora 2017.

4. Sodelovanje ali koordinacija ali podpora pri izvedbi projektov

- posveti za vodstva planinskih društev,
- Slovenska planinska pot,
- Slovenska turno-kolesarska pot,
- Dan slovenskih planinskih doživetij 2017,
- akcija Slovenija planinari,
- Naj planinska koča 2017 (SiOL),
- Tekma svetovnega pokala v športnem plezanju Kranj,
- Gorniške vasi (na podlagi sodelovanja z Avstrijsko planinsko zvezo),
- Planinski geografski informacijski sistem,
- digitalni kataster planinskih poti,
- konferenca planinskega gospodarstva,
- nadaljevanje projekta Krkinih poti,
- sodelovanje PZS na sejmih: Alpe Adria, Narava in zdravje ter Slovenski knjižni sejem,
- prenova posameznih modulov spletne strani PZS,
- vodovod v PUS Bavšica,
- 120. letnica ustanovitve Praške podružnice SPD,
- Projekt Via Dinarica,
- Projekt umirjanje prometa v dolini Vrata,
- Sklad za opremljanje slovenskih plezališč,
- zaključne aktivnosti ureditve vzorčnega prostora za tabore mladih planincev v Mlačci pri Mojstrani,
- predlog projekta »Plezalne vasi«,
- projekt UIAA "Alpinizem kot svetovna kulturna dediščina"

5. Pravne zadeve

- skrbniške pogodbe za planinske poti,
- določitev roka hrambe osebnih podatkov,
- predlog pravilnika gospodarske komisije,
- prenos ustanoviteljskih pravic sklada Okrešelj na GRZS,
- prenos 9/10 lastništva GRS koče na Golteh na društvo GRS Celje (soglasje podala skupščina)
- prenos lastništva zemljišča koče na Molički planini na Občino Luče,
- izvedbene naloge Zakona o planinskih poteh,
- Izbor zavarovalnice za novo zavarovalno obdobje,
- zahtevek Sklada kmetijskih zemljišč za vračilo zemljišč na območju Ribniške koče na Pohorju,
- izdaja priporočila alpinistu Romanu Benetu za pridobitev slovenskega državljanstva,
- izhodišča za spremembe članarine,
- sprejetje sklepa o slabitvah zalog,
- urejanje zavarovanje kazenske pravne zaščite zakonitih zastopnikov društev in pravnih nasvetov za društva.

6. Sodelovanje v zakonodajnih postopkih

- predlog Zakona o spodbujanju razvoja turizma,
- predlog Zakona o nevladnih organizacijah,
- predlog Zakona o športu,
- predlog sprememb Zakona o TNP,
- predlog spremembe Zakona o davčnem potrjevanju računov,
- predlog Zakona o dopolnitvah Zakona o športu

7. Razno

- obravnava predlogov aktivnosti in programov za osebe s posebnimi potrebami (In planinec),
- potrditev Letnega načrta sodelovanja s Slovensko vojsko in Policijo 2017,

- koordinacija priprave aplikacije GOST ter preverjanje primernosti rezervacijskega sistema CAA za planinske koče,
- na predlog pristojnih komisij potrjevanje razvrstitve športnih panog v razrede za FSO,
- izbira neodvisnega revizorja v skladu z zakonom, ki ureja društva,
- obravnava prošenj za odlog plačila članarine s strani društev,
- imenovanje Komisije za izvedbo rednega letnega popisa in Komisije za popis denarnih sredstev, terjatev in obveznosti ter potrditev poročila obeh komisij.

8. Sodelovanje predstavnikov predsedstva na prireditvah in aktivnostih :

21.1. Državno tekmovanje Mladina in gore, Idrija
31.1. Sestanek na temo Ribniške koče na Pohorju, Ribnica na Pohorju
2.2. Podelitev priznanj naj alpinistom, plezalcem in turnim smučarjem, LJ
4.2. Konferenca pl. gospodarstva in Zbor gospodarjev, LJ
10.2. Slovesnost ob 60-letnici PD Radlje, Radlje ob Dravi
14.2. Podelitev Bloudkovih priznanj, Brdo pri Kranju
25.2. Zbor KVGN, Tržič
1.3. Svečana podelitev priznanj Civilne zaščite, Brdo pri Kranju
4.3. 24. pohod po Jurčičevi poti, Višnja Gora
9.3. Zbor KTK, Mengeška koča
11.3. Skupščina IFSC (10. in 11.3.), Kanada
15.3. Skupščina GRZS, Ig
13.4. Zbor KA, Kamnik
19.4. Zbor KŠP, Šentvid-Ljubljana
21.4. Zbor KPP, Ig
14.5. Praznovanje 110-letnice PD Snežnik Ilirska Bistrica, Sviščaki
15.5. Osrednja slovesnost ob dnevu Slovenske vojske, Slovenj Gradec
19.5. Dan alpske konvencije, Bohinjska Bistrica
25.5. Odprtje razstave TNP, Bled
27.5. 3. srečanje MDO PD Dolenjske in Bele krajine, Planinski dom pri Gospodični na Gorjancih
28.5. 70 let PD Javornik Koroška Bela, Kovinarska koča v Krmi
9.6. 50 let delovanja PD Žalec, Žalec
16.6. Odkritje obeležja turnemu smučanju, Jezersko
21.6. Ustanovitev društva – podružnice SPD iz Prage, Praga
23.6. 50 let PD Vrelec Rogaška, Rogaška Slatina
23.6. Slovesnost ZVGS, Poljče
27.6. Dan policije, Tacen
9.7. 110 let Pirnatove koče pod Javornikom
21.7. Srečanje združenja planinskih vasi, Avstrija
30.7. 110 let PD za Selško dolino, Koča na Ratitovcu
4.8. Studio ob 17h, Kredarica
27.8. 25. srečanje Domžalskih planincev na Mali planini
16.9. Skupščina CAA, Malbun/Liechtenstein
16.9. Tradicionalno srečanja evropopotnikov 2017, Radlje ob Dravi
24.9. Naj planinska koča 2017, Roblekov dom
30.9. Skupščina ERA, Romunija
1.10. 60 let Tumove koče, Slavnik
6.10. Srečanje alpinistov veteranov, Koča na Gozdu
7.10. Srečanje koroških planincev, Dom na Smrekovcu
21.10. Skupščina UIAA, Iran
21.10. 50 let Pomurske planinske poti in 30 let PD Lendava
20.10. 90 letnica PD Slovenske Konjice, Slovenske Konjice
17.11. 40. letnica PD Trebnje, Trebnje
18.11. Zbor MO, Ig
23.11. Svečanost ob 10. obletnici ZVGS, Poljče
25.11. Zbor predstavnikov VO, IG
22.11. Svečanost ob 70. letnici AO Kranj, Kranj
25.11. Svečanost ob 30. letnici PD Slivnica pri Celju, Gorica pri Slivnici
1.12. Slavnostna akademija ob prazniku Mestne občine Kranj, Kranj
1.12. Prednovoletno srečanje partnerjeva zavarovalnice AS, Ljubljana
2.12. Tekma evropskega pokala v lednem plezanju, Domžale
6.12. Invalid športnik leta 2017, Ljubljana
8.12. Otvoritve nove plezalne stene, Velenje
12.12. Podelitev priznanj najboljšim športnikom 2017, Ljubljana
16.12. Skupščina OKS-ZŠZ in spremljevalne aktivnosti, Zreče

Bojan Rotovnik, Predsednik PZS

POROČILO MLADINSKE KOMISIJE ZA LETO 2017

Trak ob odprtju vzorčnega tabornega prostora v Mlačci so prerezali Jaka Peternel, Bojan Rotovnik, Barbara Bajcer in Bogdan Janša, foto: Manca Čuješ

Mladinska komisija je eden izmed najmočnejših členov Planinske zveze Slovenije, ki skrbi za najmlajšo populacijo ljubiteljev planin in gora. Mladinska komisija pokriva različna področja od orientacije, dela mladih, dela za mlade, finančno podpiramo akcije naših članov (mladinskih odsekov) ter jim nudimo strokovno podporo pri njihovem delovanju. V skrbništvu imamo Planinsko učno središče Bavšica, s katerim skrbno upravljamo. Sodelujemo na različnih projektih znotraj in zunaj meja Slovenije. Dve leti imamo status nacionalne mladinske organizacije ter status mladinske organizacije v javnem interesu v mladinskem sektorju. Sodelujemo z mladinskimi in prostovoljnimi organizacijami v Sloveniji (MSS, ZTS, ZSKSS ...), kot stalni člani Youth Commission UIAA pa smo aktivni tudi v največji mednarodni planinski organizaciji.

Mladinska komisija je sestavljena iz Izvršnega odbora, treh strokovnih odborov in Programskega sveta PUS Bavšica, ki skrbi za čim bolj učinkovito delovanje Planinskega učnega središča Bavšica. Izvršni odbor sestavlja predsedstvo (načelnica, en namestnik in dve namestnici načelnice) ter voljeni člani (8). Odbor za orientacijo pokriva področje orientacije, in sicer: področna tekmovanja POT, državno orientacijsko tekmovanja SPOT ter tekmovanja v sklopu Eksponenta. Odbor skrbi tudi za usposabljanja na področju orientacije, ki obsegajo programe vaditelja orientacije, traserja in organizatorja tekmovanj, izpopolnjevanje za vaditelje orientacije ter tečaj orientacije. Odbor za delo z mladimi pokriva izobraževanja in izpopolnjevanja za mentorje planinskih skupin, organizira področno in državno tekmovanje Mladina in gore ter ima pod okriljem Razvojno skupino za programa Mladi planinev in Cici planinec. Odbor za delo mladih organizira različne posvete, seminarje, usposabljanja ter nagradni planinski tabor, prevzel pa je tudi organizacijo študentskih planinskih izletov ter študentskega tabora. V letu 2017 je bilo registriranih 72 mladinskih odsekov.

Mladinska komisija enkrat letno organizira Zbor mladinskih odsekov, ki je v letu 2017 potekal 18. 11. v ICZR Ig. Pred samim uradnim Zborom je potekala okrogla miza z naslovom *Izboljšajmo tekmovanja v planinski orientaciji*, udeležilo se je 26 ljudi. Sledil je uradni del Zbora MO, na katerem je bilo prisotnih 71 ljudi, od tega 29 delegatov različnih mladinskih odsekov. Po soglasnem sprejetju poročil in načrtov za prihodnje leto je sledilo poročilo z okrogle mize, kot gosta pa sta nastopila Jurček Nowak, ki je predstavil usposabljanje *Planinstvo za invalide* ter Breda Krašna, ki je predstavila možnosti sodelovanja Zveze prijateljev mladine Slovenije ter Planinske zveze Slovenije.

Organ	Vodja in namestniki	Člani	Seje	O Opomba
Izvršni odbor	Barbara Bajcer, PD Velenje Katja Maček, PD Šentjošt Jaka Peternel, PD Onger Trzin Neža Lesjak, PD Vransko	Kaja Čeh, PD Matica Murska Sobota Blaž Erjavc, PD IMP Ljubljana Katarina Kadivec, PD Šmarna Gora Klemen Kogovšek, PD Domžale Špela Kralj, PD Onger Trzin Katja Maček, PD Šentjošt Jaka Peternel, PD Onger Trzin Ana Suhadolnik, PD Borovnica	Redne: 12.1., 19.10., 8.11.	
Odbor za orientacijo	Tina Arh, PD Zagorje	Matevž Zih, PD Gornja Radgona Milan Kraljič, PD Krka Novo mesto Tine Turšič, PD Vrhnika Matic Lampreht		
Odbor za delo z mladimi (do aprila 2017)	Judita Mihev, PD Nazarje	Brigita Čeh, PD Ljutomer Izabel Vadnal, PD Postojna Meta Skumavec, PD Bled Monika Potočnik, PD Slovenska Bistrica Zala Acman, PD Mozirje		
Odbor za delo z mladimi (od novembra 2017)	Janko Mihev, PD Nazarje	Brigita Čeh, PD Ljutomer Meta Skumavec, PD Bled Monika Potočnik, PD Slovenska Bistrica Alenka Branc Demšar Lara Maček, PD Šentjošt Mateja Maček, PD Šentjošt Judita Mihev, PD Nazarje		

Odbor za delo mladih (do novebra 2017)	Nuša Vedev, PD Slivnica pri Celju	Lara Maček, PD Šentjošt Marcel Rajgl, PD Nazarje		
Odbor za delo mladih (od novembra 2017)	Nuša Vedev, PD Slivnica pri Celju	Marcel Rajgl, PD Nazarje Špela Bajrič, PD Bohinjska Bistrica Katarina Dobravec, PD Bohinjska Bistrica Agata Stare, PD Bohinjska Bistrica		
Programski svet PUS Bavšica	Uroš Kuzman, PD Velenje	- Barbara Bajcer, predstavnica MK PZS - Roman Ponebšek, predstavnik VK PZS - Gregor Rupnik, predstavnik občine Bovec - Marjeta Albinini, predstavnica TNP - Jure Brečko, gospodar PUS Bavšica - Vanja Blažica, predstavnica UO PZS	Redne: 18.12. Korespondenčne: 20.5.	

Uspehi Mladinske komisije:
Otvoritev vzorčnega tabornega prostora v Mlačci in prva redna sezona oddajanja prostora.

Usposabljanja
Usposabljanja pod okriljem MK PZS so namenjena mladini oz. se nanašajo na delo z mladimi.

Neformalno izobraževanje Mladinski voditelj je namenjeno mladim do 29. leta, večina udeležencev pa je starih od 16. do 19 let. Izobraževanje zajema planinsko šolo, poudarek se daje tudi družabnosti in mladinskemu voditeljstvu. V okviru seminarja lahko slušatelji opravljajo sprejemni izpit za vodniški tečaj A z veljavnostjo treh let.

Tečaj orientacije je tridnevno osnovno usposabljanje na področju orientacije, kjer tečajniki spoznajo orientacijske veščine. Poudarek je na praktičnem delu v naravi.

Seminar za mentorje planinskih skupin je 7-dnevno usposabljanje, kjer tečajniki pridobijo znanje, potrebno za delo z otroki v hribih. Izpopolnjevanje je potrebno opraviti vsaka 3 leta. Osveži se znanje na področju mentorstva. Namesto izpopolnjevanja se lahko mentor oz. mentorica udeleži seminarja družabnosti ali seminarju orientacije.

Seminar družabnosti v gorah je tridnevni seminar, kjer tečajniki pridobijo znanje s področja družabnosti, s poudarkom na igrah, primernih za izvajanje planinske dejavnosti. Vsako leto je tematika seminarja druga, kot npr.: družabnost na izletu, v planinski koči, na planinskem taboru ...

Zimska planinska šola je štiridnevni tečaj, kjer udeleženci spoznavajo načela varnega gibanja v gorskem svetu pozimi. Urnik obsega teoretična predavanja, predvsem pa praktične vaje na terenu.

Tečaj gibanja po zahtevnih in zelo zahtevnih poteh je štiridnevni tečaj, kjer se udeleženci učijo varnega gibanja po zavarovanih planinskih poteh ter rokovanja s tehnično opremo. Tečaj je sestavljen iz teoretičnih predavanj, predvsem pa vajami na terenu.

Izvedena usposabljanja

Naziv usposabljanja	Termin, lokacija	Št. udeležencev (udeležilo/zaključilo)	Vodstvo	Člani vodstva
Zimska planinska šola	3.3. - 5.3.3017, Radovna	10/10	Matej Ogorevc, IPV	
Neformalno izobraževanje Mladinski voditelj	22. 7. - 30. 7 .2017 PUS Bavšica	15/15	Barbara Bajcer, VPZS (pr. B)	Nuša Verdev, VPZS (A); Ana Suhadolnik, VPZS (A); Lara Maček, VPZS (pr. A); Marcel Rajgl, VPZS (A); Blaž Erjavc, VPZS (A); Nina Štibernik;
Usposabljanje za mentorje planinskih skupin	30.7. – 4.8.2017	11/11	Janko Mihev, IPV	Ivan Šturm, AI, VPZS (ABCDE); Judita Mihev, IPV Aljaž Šemrov, VPZS (B); Tanja Menegalija, VPZS (A);
Izpopolnjevanje za mentorje planinskih skupin	7.10. – 8.10.2017	17/17	Janko Mihev, IPV	

Strokovni kadri

Naziv	Skupno število	Št. z licenco	Št. pripravnikov
Mladinski voditelj	193	193	15
Mentor planinskih skupin	656	90	0

Delovna akcija v PUS Bavšica 2017, foto: Barbara Bajcer

Izvedene aktivnosti

Naziv aktivnosti	Termin in lokacija	Št. udeležencev in vodja	Namen
Tekmovanje Mladina in gore	državno: 21. 1. 2017 OŠ Idrija regijska: 11. 11. 2017	regijsko: 212 državno: 120 Brigita Čeh	druženje, tekmovanje, izboljšanje znanje in zanimanje za planinstvo

	OŠ Bled, OŠ Pivka, OŠ Lovrenc na Pohorju		
Delovna akcija v PUS Bavšica	15. - 17. 4. 2017, PUS Bavšica	16 Andrej Barovič	delovna akcija in druženje
Slovensko planinsko orientacijsko tekmovanje	20. - 21. 5. 2017, Žetale	280 Jože Dajnko	planinsko orientacijsko tekmovanje, druženje, spodbujanje učenja orientacije
Nagradni tabor	16. – 22. 7. 2017, PUS Bavšica	18 Katarina Kadivec	nagrajevanje in druženje
Študentski tabor	24. – 28. 9. 2017, PUS Bavšica	11 Matej Ogorevc	planinski tabor za študente
Zbor mladinskih odsekov	19. 11. 2016, ICZR Ig	55 Organizacijski odbor	zbor mladinski odsekov oz. njihovih predstavnikov
S študenti v hribe	9 izletov (Javorov vrh, Viševnik, Kraški rob, Kucelj na Čavnu, turni smuk med Voglom in Komno, Lubnik, Krofička, Škrlatica, Bohinjska jezera)	110 Odbor za delo mladih, pomagalo 16 vodnikov	planinski izleti za študente
Seminar družabnosti v gorah	22.– 24.9.2017	23 Katja Maček	družabne igre in aktivnosti, ki jih lahko mentorji in vodniki uporabijo na izletih in taborih

Državno tekmovanje mladina in gore, januar 2017, foto: Manca Čuješ

Pomembnejši projekti

Naziv projekta	Namen	Stanje
S študenti v hribe	Mladim ponuditi možnost rednega udejstvovanja v hribih v družbi sovrstnikov.	projekt se nadaljuje v letu 2018
Programa Cici in Mladi planinec	Dokončanje prenove dnevnikov Cici in Mladi planinec.	grafično oblikovanje dogovorjenih sprememb, projekt se nadaljuje v 2018
Vzorčni taborni prostor Mlačca	Ureditev vzorčnega tabornega prostora v Mlačci, ki bo služil kot model za taborne prostore.	prva redna sezona izvedena v letu 2017, projekt se bo dokončal v letu 2018
Erasmus +: Climbing for everybody	Izboljšati prepoznavnost planinstva in športnega plezanja med mladimi, spodbuditi plezanje kot del športne vzgoje v osnovnih šolah.	projekt se nadaljuje v letu 2018, priprava gradiv za nadaljnje dogodke v okviru projekta

Podeljena priznanja

Naziv priznanja	Pogoj za prejem	Št. prejemnikov
Priznanje Mladina in gore	najvišje priznanje na področju dela z mladimi v Planinski zvezi Slovenije; podeli se lahko odseku, posamezniku ali sorodni organizaciji	2

Program, akcija	Naziv priznanja	Št. prejemnikov
Ciciban planinec	Markacija	1479
	Apolon	1256
	Svišč	718
	Dnevnik MP (novi) in diploma	265
Mladi planinec	Bronasti znak	401
	Srebrni znak	207
	Zlati znak	112
Planinska šola		76

Študentski izlet na Krofičko, junij 2017, foto: Barbara Bajcer

Obrazložitev razlik med planom 2017 in poročilom za 2017
Odpadel je Tečaj orientacije, saj je bilo premalo prijavljenih. V letu 2017 smo poizkusili s sočasnim izvajanjem nekaterih akcij, kar se je izkazalo za dobro odločitev, saj se lahko akcije izvedejo kljub manjšemu številu prijavljenih. V prihodnje bomo razmislili o podobni izvedbi tudi pri ostalih akcijah, kar bi znalo zmanjšati število odpadlih akcij. Prav tako se je izkazalo, da je boljše nekatere akcije izvajati samo vsaki dve leti, saj se v tem času nabere dovolj zainteresiranih.
Udeležili smo se drugega Mednarodnega planinskega orientacijskega tekmovanja, ki je potekalo v Srbiji. Tekmovanje bo postalo vsakoletno, v letu 2018 se bo odvilo v Makedoniji.

Zaključek
Veseli nas, da je prepoznavnost Mladinske komisije med mladimi zrasla. Rezultat je posledica aktivnega in sprotnega ažuriranja spletne strani MK PZS, profilov na socialnih omrežjih ter razširitve aktivnosti tudi med dijake in študente. Še vedno imamo težave z odpovedmi akcij zaradi premajhnega števila udeležencev, vendar verjamemo, da bomo ravno zaradi večje prepoznavnosti in bolj doslednega obveščanja zainteresiranih uspeli poskrbeti za dobro obiskanost naših usposabljanj in aktivnosti v letu 2018.

Barbara Bajcer, načelnica Mladinske komisije

POROČILO KOMISIJE ZA ŠPORTNO PLEZANJE ZA LETO 2017

Splošna predstavitev in temeljni namen delovanja
Komisija za športno plezanje je stalna komisija, ki v okviru PZS skrbi za športno plezanje v Sloveniji. PO novih volitvah na Zboru KŠP IO KŠP sestavljajo načelnik (Aleš Pirc) in člani komisije (Jure Golob, Janez Hafner, Lorin Moscha, Jernej Peterlin in Urban Primožič). Zastopa interese in usklajuje delo odsekov, društev oz. klubov, ki gojijo športno plezanje. Med najpomembnejšimi nalogami so vodenje registra ŠPO in članstva (tekmovalci, inštruktorji, trenerji, sodniki, postavljalci smeri, opremljevalci plezališč idr.), izobraževanje strokovnega kadra, organizacija domačih in mednarodnih tekmovanj v športnem plezanju, skrb za državne reprezentance, kategorizacija kvalitetnih športnikov, skrb za urejanje plezališč, skrb za varstvo narave, sodelovanje z drugimi državnimi in mednarodnimi organizacijami in zvezami.

Osnovna predstavitev delovanja v letu poročanja za organ in za podrejene organe
V letu 2017 je bilo registriranih 52 klubov/odsekov, ki so kakorkoli gojili športno plezanje. V skladu z razpisi in ustaljeno prakso OKS so se predlogi za kategorizirane športnike poslali trikrat letno. V trenutno aktualnem seznamu (stanje 1.10.2017) imamo na področju športnega plezanja 4 svetovne, 8 mednarodnih, 12 perspektivnih, 14 državnih in 13 mladinskih razredov.

Članska reprezentanca
V letošnjem letu je slovenska članska reprezentanca ponovno zabeležila vrhunske rezultate. Na največjih tekmovanjih so dekleta in fantje osvojili rekordnih 22 kolajn. Kar peterica tekmovalcev je odnesla vsaj eno kolajno iz največjih tekem. Ponovno je blestela Janja Garnbret in po lanski sezoni, ko je osvojila praktično vse, je bilo kar težko pričakovati še kaj boljšega. Vendar ji je uspelo tudi to. Z devetimi zmagami na tekmah svetovnega pokala in z rekordno bero točk v skupnem seštevku kombinacije je dosegla nekaj, kar doslej ni uspelo še nikomur. Seveda je bila na koncu zmagovalka skupnega seštevka svetovnega pokala v težavnosti in kombinaciji, v balvanih pa je bila na drugem mestu. Mina Markovič je blestela s srebrno kolajno na evropskem prvenstvu v težavnosti, za največje presenečenje pa je brez dvoma poskrbel Anže Peharc. Osvojil je bronasto kolajno na evropskem prvenstvu v balvanih. Jernej Kruder je prvič stal na stopničkah svetovnega pokala v balvanih, Domen Škofic pa po fantastični lanski sezoni ni povsem ponovil kar si je želel. Seveda, brez dvoma je njegovo 4.mesto v skupnem seštevku vrhunski rezultat.
Celotna reprezentanca je postala še bolj homogena v vseh disciplinah in končni rezultat je tudi odraz tega – v pokalu narodov v svetovnem pokalu v težavnosti je bila Slovenija po lanskem letu ponovno zmagovalka, v balvanih pa je ekipa osvojila fantastično 3.mesto.

Pregled uvrstitev članov na največjih tekmah v finale Evropskega prvenstva, Svetovnih iger oziroma tekem svetovnega pokala za leto 2017

1.mesto	Janja Garnbret	Chamonix (FRA)	Svetovni pokal	težavnost
	Janja Garnbret	Villars (SUI)	Svetovni pokal	Težavnost
	Janja Garnbret	Briancon (FRA)	Svetovni pokal	Težavnost
	Janja Garnbret	Edinburgh (GBR)	Svetovni pokal	Težavnost
	Janja Garnbret	Wujiang (CHN)	Svetovni pokal	Težavnost
	Janja Garnbret	Kranj (SLO)	Svetovni pokal	Težavnost
	Janja Garnbret	Chongqing (CHN)	Svetovni pokal	balvani
	Janja Garnbret	Tokyo (JPN)	Svetovni pokal	Balvani
	Janja Garnbret	Munchen (GER)	Svetovni pokal	balvani
	Janja Garnbret	Skupna uvrstitev	Svetovni pokal	težavnost
	Janja Garnbret	Skupna uvrstitev	Svetovni pokal	kombinacija
2.mesto	Mina Markovič	Campitello di Fassa (ITA)	Evropsko prvenstvo	težavnost
	Janja Garnbret	Munchen (GER)	Evropsko prvenstvo	balvani
	Janja Garnbret	Nanjing (CHN)	Svetovni pokal	balvani
	Janja Garnbret	Wroclav (POL)	Svetovne igre	težavnost
	Mina Markovič	Villars (SUI)	Svetovni pokal	težavnost
	Domen Škofic	Villars (SUI)	Svetovni pokal	težavnost
	Janja Garnbret	Skupna uvrstitev	Svetovni pokal	balvani

3.mesto	Janja Garnbret	Xiamen (CHN)	Svetovni pokal	Težavnost
	Janja Garnbret	Arco (ITA)	Svetovni pokal	Težavnost
	Anže Peharc	Munchen (GER)	Evropsko prvenstvo	Balvani
	Jernej Kruder	Nanjing (CHN)	Svetovni pokal	balvani
4.mesto	Jernej Kruder	Munchen (GER)	Evropsko prvenstvo	balvani
	Janja Garnbret	Campitello di Fassa (ITA)	Evropsko prvenstvo	težavnost
	Domen Škofic	Skupna uvrstitev	Svetovni pokal	težavnost
	Domen Škofic	Edinburgh (GBR)	Svetovni pokal	Težavnost
	Domen Škofic	Kranj (SLO)	Svetovni pokal	težavnost
5.mesto	Domen Škofic	Campitello di Fassa (ITA)	Evropsko prvenstvo	težavnost
	Domen Škofic	Wroclav (POL)	Svetovne igre	težavnost
	Mina Markovič	Kranj (SLO)	Svetovni pokal	težavnost
	Mina Markovič	Xiamen (CHN)	Svetovni pokal	težavnost
	Jernej Kruder	Meiringen (SUI)	Svetovni pokal	balvani
	Katja Kadić	Vail (ZDA)	Svetovni pokal	Balvani
	Katja Kadić	Mumbai (IND)	Svetovni pokal	balvani
6.mesto	Mina Markovič	Skupna uvrstitev	Svetovni pokal	težavnost
	Janja Garnbret	Meiringen (SUI)	Svetovni pokal	balvani
7.mesto	Mia Krampl	Chamonix (FRA)	Svetovni pokal	Težavnost
	Vita Lukan	Kranj (SLO)	Svetovni pokal	Težavnost
	Katja Kadič	Skupna uvrstitev	Svetovni pokal	balvani
	Mina Markovič	Wroclav (POL)	Svetovne igre	težavnost
8.mesto	Mina Markovič	Briancon (FRA)	Svetovni pokal	težavnost
	Katja Kadić	Munchen (GER)	Evropsko prvenstvo	balvani

Vsi podrobnejši rezultati so dostopni na spletni strani mednarodne plezalne zveze IFSC
http://www.ifsc-climbing.org/index.php/world-competition/latest-results

Mladinska reprezentanca

Mladinska reprezentanca v primerjavi z lansko sezono ni dosegla podobnih rezultatov. Bili so sicer kar uspešni na tekmah evropskega mladinskega pokala in osvojili nekaj kolajn. Na obeh prvenstvih pa je bila bera najboljših rezultatov manjša od pričakovane. Eden od razlogov je verjetno tudi ta, da Janja Garnbret zaradi velikega števila članskih tekem ni sodelovala v sklopu mladinske reprezentance. Vsekakor je med mladinci izstopala Vita Lukan z osvojeno zlato kolajno na evropskem mladinskem prvenstvu v težavnosti.

Pregled uvrstitev mladincev v finale na svetovnem oziroma evropskem mladinskem prvenstvu v letu 2017

1.mesto	Vita Lukan	Perm (RUS)	Evropsko prvenstvo	kadetinje	Težavnost
4.mesto	Luka Potočar	Perm (RUS)	Evropsko prvenstvo	kadeti	težavnost
	Lučka Rakovec	Slany (CZE)	Evropsko prvenstvo	Kadetinje	balvani
	Dominika Kodra	Slany (CZE)	Evropsko prvenstvo	St.deklice	balvani
5.mesto	Mia Krampl	Perm (RUS)	Evropsko prvenstvo	Kadetinje	težavnost
	Maja Majcen	Perm (RUS)	Evropsko prvenstvo	St.deklice	težavnost
	Andrej Polak	Perm (RUS)	Evropsko prvenstvo	St.dečki	težavnost
7.mesto	Tjaša Slemenšek	Perm (RUS)	Evropsko prvenstvo	mladinke	težavnost
8.mesto	Lučka Rakovec	Perm (RUS)	Evropsko prvenstvo	Kadetinje	težavnost

Vsi podrobnejši rezultati so dostopni na spletni strani mednarodne plezalne zveze IFSC
http://www.ifsc-climbing.org/index.php/world-competition/results

Zbor dejavnosti

Zbor načelnikov, 19.april 2017 v Ljubljani, prisotni načelnik in člani IO KŠP, predsednik PZS Bojan Rotovnik, generalni sekretar Matej Planko, strokovni sodelavec Tomo Česen in načelniki/namestniki 36 klubov/odsekov. Glavne vsebine: poročila 2016, plani za 2017, državno prvenstvo, volitve.

Sestava in dejavnost organa v letu poročanja

Organ	vodja in namestnik	člani	seje

IO komisije	Aleš Pirc, ŠPO Rašica	Jure Golob, ŠPO Rašica Janez Hafner, ŠPO Tržič Lorin Moscha, ŠD Korenjak Jernej Peterlin, ŠD Prosti čas Urban Primožič, PK Škofja Loka	4 seje IO KŠP

Kratek opis usposabljanj
Izvedena usposabljanja (tečaji, seminarji, izpopolnjevanja, šole)

Naziv usposabljanja	Termin in lokacija	Št. udeležencev (udeležilo / zaključilo)	Vodstvo	Člani vodstva
Izpiti za športne plezalce	1.-2.4., 22.4. in 5.5. Ljubljana	99/88	Matevž Bizjak (PK Rogaška Slatina) inštruktor šp.plezanja 1	Jakob Bizjak, Eva Grosek, Jernej Lukša, Dejan Miškovič, Andraž Gregorčič, Peter Jeromel, Alen Marinovič
Seminar in izpiti inštruktor šp.plezanja - spomladanski del	Od 19.5. do 7.10. Ljubljana	18/16	Matevž Bizjak (PK Rogaška Slatina) inštruktor šp.plezanja 1	Alen Marinovič, Peter Jeromel, David Debeljak, Blaž Zazvonil, Jakob Bizjak
Seminar in izpiti inštruktor šp.plezanja - zimski del	Začetek 1.12., končal se bo z izpiti v februarju 2018	Je v izvajanju	Matevž Bizjak (PK Rogaška Slatina) inštruktor šp.plezanja 1	Alen Marinovič, Peter Jeromel, Jakob Bizjak, Tanja Kajtna, Peter Mikša, Kristjan Klanšček
Licenčni seminar postavljalci smeri	16.4. Koper	20	Miha Hribar, vodja postavljalcev	
Licenčni seminar sodniki	26.4. Ljubljana	15	Tomi Kirbiš, vodja sodniškega zbora	
Seminar opremljevalci	6., 13. in 14.5. ter 7. in 8.10. Plezališči Sopota in Kotečnik	31/23	Albin Simonič	Vili Guček, Miha Golob

Strokovni kadri (stanje na dan 1.1.2018, veljavnost licence do konca 2018 ali več)

Naziv	Skupno število	Št. z licenco	Št. pripravnikov	
vaditelj	97	86		
Inštruktor športnega plezanja 1	328	245		
Inštruktor športnega plezanja 2	14	14		
Trener 1	19	10		
Trener 2	6	3		
Sodniki	53	23		
Postavljalci	28	25	3	

Izvedene aktivnosti (srečanja, tekmovanja, tabori, odprave …)

Naziv aktivnosti	Termin in lokacija	Št. udeležencev in vodja	Namen
16 tekem DP v težavnosti	maj-november Po Sloveniji	4 tekme v starejših, 6 tekem v srednjih in 6 tekem v mlajših	Nacionalni sistem tekmovanja Podrobnosti na: https://isksp.pzs.si/Dogodek/DogodekAnonList

		kategorijah Vodja: Tomo Česen	
6 tekem DP v balvanskem plezanju	junij-november Po Sloveniji	Po dve tekmi v starejših, srednjih in mlajših kategorijah Vodja: Tomo Česen	Nacionalni sistem tekmovanja Podrobnosti na: https://isksp.pzs.si/Dogodek/DogodekAnonList
Prvenstvo Osnovnih šol	8.april Vojnik	147 Vodja: Karli Pintarič	Promocija športnega plezanja v Osnovnih šolah
Prvenstvo Srednjih šol	25.-26.1. Ljubljana Šentvid	164 Vodja: Andrej Kokalj	Promocija športnega plezanja v Srednjih šolah
Svetovni pokal – 8 tekem težavnost	Julij-november Villars Chamonix Briancon Arco Edinburgh Wujiang Xiamen Kranj	članska reprezentanca Vodja: Gorazd Hren	Udeležba na svetovnem pokalu Podrobnosti na: http://www.ifsc-climbing.org/index.php/world-competition/results
Svetovni pokal – 7 tekem balvani	April-avgust Meiringen Chongqing Nanjing Tokyo Vail Mumbai Munchen	članska reprezentanca Vodja: Gorazd Hren	Udeležba na svetovnem pokalu Podrobnosti na: http://www.ifsc-climbing.org/index.php/world-competition/results
Evropsko prvenstvo težavnost	30.6.-1.7. Campitello di Fassa (ITA)	članska reprezentanca Vodja: Gorazd Hren	Udeležba na evropskem prvenstvu Podrobnosti na: http://www.ifsc-climbing.org/index.php/world-competition/results
Evropsko prvenstvo balvani	18.-19.8. Munchen (GER)	članska reprezentanca Vodja: Gorazd Hren	Udeležba na evropskem prvenstvu Podrobnosti na: http://www.ifsc-climbing.org/index.php/world-competition/results
Svetovne igre	21.-23.7. Wroclav (POL)	Kvalificirani tekmovalci reprezentance Vodja: Gorazd Hren	Udeležba na evropskem prvenstvu Podrobnosti na: http://www.ifsc-climbing.org/index.php/world-competition/results
Svetovno mladinsko prvenstvo (težavnost, balvani)	30.8. – 10.9. Innsbruck (AUT)	mladinska reprezentanca Vodja: Anže Štremfelj	Udeležba na svetovnem mladinskem prvenstvu: Podrobnosti na: http://www.ifsc-climbing.org/index.php/world-competition/results
Evropsko mladinsko prvenstvo	28.9.-10.10. Perm (RUS)	mladinska reprezentanca Vodja: Anže Štremfelj	Udeležba na svetovnem mladinskem prvenstvu: Podrobnosti na: http://www.ifsc-climbing.org/index.php/world-

(težavnost)			competition/results
Evropsko mladinsko prvenstvo (balvani)	15.-16.9. Slany (CZE)	mladinska reprezentanca Vodja: Anže Štremfelj	Udeležba na evropskem mladinskem pokalu Podrobnosti na: http://www.ifsc-climbing.org/index.php/world-competition/results
Razglasitev najuspešnejših športnih plezalcev za leto 2017	31.1.2018 Ljubljana	Vodja: Tomo Česen	Promocija šp.plezanja
Mednarodno sodelovanje IFSC Evropska zveza	11.3.2017 Quebec City (CAN) 27.5.2017 Innsbruck (AUT)	Bojan Rotovnik Urban Primožič	Udeležba na generalni skupščini IFSC član IFSC tehnične komisije za dogodke in opremo

Pomembnejši projekti (začeti, v izvajanju ali zaključeni v letu poročanja)

Naziv projekta	Namen	Stanje
Svetovni pokal Kranj 11.-12. november	Domača tekma svetovnega pokala - težavnost	Zaključeno
Projekt OSP	Celovita promocija in pridobivanje sredstev za obnavljanje plezališč	V izvajanju

PREGLEDNICA: **podeljena priznanja (za 2017)**

Naziv priznanja	Pogoj za prejem	Št. prejemnikov
Najuspešnejša športna plezalka	Rezultati in glasovanje KŠP	Janja Garnbret (Šaleški AO)
Trener najuspešnejše športne plezalke in plezalca	Sklep KŠP	Gorazd Hren (Šaleški AO)
Najuspešnejši športni plezalec	Rezultati in glasovanje KŠP	Domen Škofic (ŠPO Radovljica)
Trener najuspešnejšega športnega plezalca	Sklep KŠP	Roman Krajnik (PK Škofja Loka)
Priznanje za vrhunske dosežke	Rezultati in glasovanje KŠP	Katja Kadić (PK Škofja Loka) Mia Krampl (AO Kranj) Jernej Kruder (ŠPO Celje) Vita Lukan (ŠPO Radovljica) Mina Markovič (ŠPK Plus) Anže Peharc (AO Kranj)
Priznanja za perspektivne dosežke	Rezultati in glasovanje KŠP	Dominika Kodra (PK Kamnik) Luka Potočar (ŠPO radovljica), Lučka Rakovec (ŠD Proteus), Urška Repušič (ŠPO APD Kozjak Maribor)

Aleš Pirc, načelnik KŠP

POROČILO KOMISIJE ZA TURNO KOLESARSTVO ZA LETO 2017

Splošna predstavitev in temeljni namen delovanja Komisije za turno kolesarstvo

Turno kolesarstvo je netekmovalna disciplina gorskega kolesarstva, načrtovana vožnja po utrjenih poteh, z željo po doživljanju naravnega okolja in s športnimi motivi. Med člani PZS se je turno kolesarstvo pričelo širše uveljavljati pred približno dvajsetimi leti, leta 2007 pa je bila ustanovljena predhodnica Komisije za turno kolesarstvo PZS (KTK) z dvema osnovnima nalogama:

- usmerjanjem dejavnosti turnih kolesarjev s poudarkom na varstvu narave in
- izobraževanjem turnih kolesarjev in turnokolesarskih vodnikov.

Leta 2007 je bilo turno kolesarstvo na skupščini PZS tudi formalno uvrščeno med dejavnosti PZS, leta 2014 pa se je KTK na Zboru preoblikovala v komisijo z zborom, oblikovan je bil Izvršni odbor in Strokovni odbor, za posebne naloge pa projektne skupine.

Postopoma se krepi mreža povezav s PD in med PD, pri čemer imajo ključno vlogo turnokolesarski vodniki. V PD so turni kolesarji organizirani na dva načina:

- v turnokolesarskih odsekih (TKO) ali
- v okviru dejavnosti drugih odsekov.

Kolesarji se odločijo za tisto obliko organiziranosti, ki bolj ustreza razmeram v posameznem društvu.

Osnovna predstavitev delovanja KTK v letu 2017

KTK je imela v letu 2017 30 članov - odsekov, ki so oddali poročila o turnokolesarski dejavnosti, med letom pa sta nastali še 3 novi odseki, v nekaj društvih pa občasno tudi organizirajo kolesarske izlete. V bodoče pričakujemo postopno povečanje števila odsekov.

Dejavnosti KTK v letu 2017:

- usposabljanje za turnokolesarske vodnike I (TKV I)
- licenčno izpopolnjevanje TKV
- turnokolesarski tabor v Zasavju,
- organizacija spomladanske ture (Mariborski kuclji, s TKO PD Ruše) in jesenske kolesarske ture KTK (Konjščica nad Tržičem, s TKO PD Tržič),
- urejanje domače podstrani KTK na domači strani PZS,
- predstavitvena predavanja o turnem kolesarstvu (na MDO, v PD)
- sodelovanje v strokovni skupini PZS, ki usmerja odpiranje dvonamenskih poti
- zasnova bodočega katastra turnokolesarskih poti
- sodelovanje z drugimi organizacijami, ki spodbujajo razvoj turnega kolesarstva (KZS, KGK Volja, GIZ za pohodništvo in kolesarstvo itd.) in sodelovanje na razgovorih s predstavniki Zavoda za gozdove, ZRSVN, TNP in turističnega gospodarstva o tej tematiki
- sodelovanje pri pripravi zakonodajnih aktov, ki so povezani s turnim kolesarstvom,
- aktivnosti povezane z urejanjem Slovenske turnokolesarske poti: urejanjem spletnega vodnika in markiranjem poti
-

Zbor turnih kolesarjev

Zbor turnih kolesarjev smo izvedli 9. marca 2017 na Mengeški koči na Gobavici. Udeležilo se ga je 30 predstavnikov društev. Najprej je zbor obravnaval in sprejel poročilo KTK za preteklo leto in plan dela za leto 2017, nato pa je Uroš Ribič predstavil nastajajoči Turnokolesarski center v Domu pod Storžičem, Pia Peršič in Andrej Martinčič pa vtise s Slovenske turnokolesarske poti (STKP). Podelili smo tudi častne znake prvim sedmim turnim kolesarjem, ki so prevozili celotno STKP.

Sestava in dejavnost KTK v letu 2017

Organi KTK

Organ	vodja in namestnik	člani	seje
Izvršni odbor	Jože Rovan, PD Lj.-matica	Andrej Bandelj, PD Sežana Simon Berlec, PD Kamnik Boštjan Golež, PD Dramlje Matija Klanjšček, PD Logatec Tomaž Lampelj, PD Pošta in Telekom Marjan Pučnik, PD Ruše Karmen Razlag, PD Tam Maribor Peter Šilak, OPD Koper Aldo Zubin, OPD Koper	9. seja 10-4-2017 10. seja 18-9-2017 11. seja 20-11-2017
Strokovni odbor	Igor Rozman	Andrej Bandelj, PD Sežana Jure Martinjak, PD Kranj Igor Rozman, PD Lj.-matica Peter Šilak, OPD Koper Barbara Škof, PD Ruše Blaž Šmid, PD Kranj	koordinacija po spletu
Odbor za informiranje in promocijo	Karmen Razlag	Roland Bukovnik, PD Tržič. Tomaž Lampelj, PD Pošta in Telekom Karmen Razlag, PD Tam Maribor	koordinacija po spletu
Odbor za turnokolesarske poti	Matic Klanjšček	Boštjan Golež, PD Dramlje Tadej Kosmačin, PD Jakoba Aljaža Pia Peršič, PD Krško Franci Razpet, PD Zagorje Jože Rovan, PD Lj.-matica	Koordinacija po spletu
Odbor za organizacijo tur in tabora	Marjan Pučnik	Marjan Pučnik, PD Ruše Barbara Škof, PD Ruše	koordinacija po spletu

Strokovni sodelavec: Matjaž Šerkezi

Usposabljanje za TKV I in TKV II

V letu 2017 je KTK organizirala 10. usposabljanje za TKV I s skupno 22 udeleženci (2 dni na Krvavcu in 4 dni v Valvasorjev domu pod Stolom). Usposabljanje je dobro uspelo po zaslugi tako prizadevnih predavateljev kot tudi izjemno zavzetih udeležencev. Izbira Krvavca za kolesarsko-tehnični del usposabljanja se je zelo obnesla, saj je s pomočjo žičnic osvajanje tehnike vožnje bistveno učinkovitejše.

Usposabljanja KTK

Naziv usposabljanja	Termin in lokacija	Št. udeležencev (udel./zaklj.)	Vodstvo	Člani vodstva
TKV I	3. in 4. 6. 2017 Krvavec 23.-26. 6. 2017 Valvasorjev dom	22 / 22	vodja: Igor Rozman	Marjan Pučnik, TKV I Jože Rovan, TKV II Blaž Šmid, TKV II Jure Martinjak,TKV I Niko Korbar, TKV I in UGK II Franci Razpet, TKV I Anej Štrucl, TKV I in UGK II Atila Armentano, TKV II Peter Šilak, TKV II
Licenčno izpopolnjevanje TKV	7. in 8. 10. 2017, Dom pod Storžičem	17/17	Vodja: Peter Šilak	Jože Rovan, TKV II Blaž Šmid, TKV II Jure Martinjak TKV I

Strokovni kadri (stanje na dan 15.1.2018)

Naziv	Št. vodnikov	Št. pripravnikov	Neaktivni	Skupno število
TKV I	90	51	59	200
TKV II	31	6	4	41
	121	57	63	241

Izvedene aktivnosti

Naziv aktivnosti	Termin in lokacija	Št. udeležencev in vodja	Namen
Spomladanska tura KTK	8.4.2017 Mariborski kuclji	40 udeležencev vodja: Marjan Pučnik	Srečanje TK iz vse Slovenije
TK tabor	11. – 15. 8.2017 Zasavje	13 udeležencev vodja: Marjan Pučnik	Kolesarske ture, druženje in izobraževanje
Jesenska tura KTK	30. 9. 2017 Konjščica nad Tržičem	65 udeležencev vodja: Andrej Remškar	Srečanje TK iz vse Slovenije

Pomembnejši projekti

Naziv projekta	Namen	Stanje
Elektronska predstavitev dejavnosti KTK	Promocija turnega kolesarstva	trajna dejavnost
Učbenik Turno kolesarstvo	Učbenik za usposabljanja KTK - posodobitev	trajna dejavnost
STKP	Urejanje poti	trajna dejavnost

Podeljena priznanja (s tem se še prav nič ne mudi ☺)

Obrazložitev razlik med planom in poročilom za 2017

Zastavljene naloge smo večinoma izpolnili, izjemno smo zadovoljni z odzivom TK v zvezi s STKP, Dnevniki gredo za med, nezadovoljni pa smo z udeležbo na taboru, Zasavje očitno ne vleče, čeprav je zelo primerno za turno kolesarjenje in so bili udeleženci s taborom zelo zadovoljni. Tabor bomo zato tudi letos organizirali v Zasavju.

Zaključek

V prihodnje bo naša dejavnost usmerjena k naslednjim nalogam:

- usposabljanju turnokolesarskih vodnikov in inštruktorjev,
- dopolnitvi učnega programa Turnokolesarske šole
- organizaciji turnokolesarskih taborov in skupnih tur
- krepitvi mreže organizacijskih oblik turnih kolesarjev v okviru PZS
- osveščanju planinske javnosti v skladu s priporočili turnim kolesarjem CAA in
- urejanju Slovenske turnokolesarske poti in pripadajočih informacijskih gradiv ter spletnega vodnika
- postopnemu odpiranju planinskih in drugih poti v naravnem okolju za dvonamensko rabo (hojo in kolesarjenje).

Predvsem si želimo ustvariti primerno sožitje med kolesarji in drugimi uporabniki gorskega sveta, čemur so namenjeni mnogi naši napori pri izobraževalnih akcijah in izvedbi vodenih tur. Sooblikovati želimo tudi takšno okoljsko zakonodajo, ki bo vzpostavila jasen in razumen sistem pravil gibanja kolesarjev po poteh v naravnem okolju. Turni kolesarji smo po vplivu na okolje in direktno na poti primerljivi s pohodniki, s pohodniki nas povezujejo tudi skupni interesi varovanja naravnega okolja. Žal se to spoznanje, ki je že dolgo večinsko sprejeto pri naših zahodnih sosedih in se vse bolj uveljavlja tudi v drugih državah alpskega loka, pri nas le počasi prebija, zakonodaja pa je nejasna in neživljenjsko omejevalna. V PZS smo na tem področju s sprejetjem kriterijev za ureditev dvonamenskih poti naredili korak naprej, določili prve dvonamenske poti, zaradi neurejenega statusa planinskih poti pa v letu 2017 na tem področju nismo naredili pomembnejšega napredka. Pri legalizaciji STKP smo zelo dobro sodelovali z ZRSVN in ZGS, močno pa se zatika pri nekaterih lastnikih.

Jože Rovan, načelnik KTK PZS

POROČILO KOMISIJE ZA ALPINIZEM ZA LETO 2017

Foto: Marko Prezelj

spremljajoče fotografije (do 5)

Splošna predstavitev in temeljni namen delovanja

Komisija za alpinizem

Komisija za alpinizem (KA) je strokovni koordinacijski organ PZS, ki pokriva področje alpinistične dejavnosti. IO KA PZS sestavljajo načelnik in člani komisije. Glavne naloge IO KA so izvajanje sklepov zbora načelnikov, usklajevanje in usmerjanje razvoja slovenskega alpinizma s poudarkom na vrhunskem alpinizmu, vodenje registra alpinističnih kolektivov in njihovih članov, pripravljanje in organiziranje različnih akcij z alpinistično vsebino, izvajanje različnih vrst alpinističnih usposabljanj ter podeljevanje nazivov strokovne usposobljenosti, predlaganje kandidatov za dosego statusa vrhunskega športnika s področja alpinizma, podeljevanje alpinističnih priznanj ter opravljanje drugih nalog s področja alpinistične aktivnosti.

Osnovna predstavitev delovanja KA

Delovanje KA v 2017

IO KA ima načelnika in šest članov. V 2017 je bilo pri KA registriranih 42 alpinističnih kolektivov (odsekov in klubov), ki so skupaj združevali 909 registriranih članov (AI, alpinisti, pripravniki in tečajniki).

S strani OKS so bili potrjeni naslednji rezultati kategorizacije; do 1.10.2017:

Panoga	Svetovni razred	Mednarodni razred	Perspektivni razred	Državni razred	Mladinski razred	SKUPAJ
PLANINSTVO - ALPINIZEM	0	12	6	7	1	26

Izbor najuspešnejših alpinistov za leto 2016 je bil v Gospodarskem razstavišču v Ljubljani, 2. 2. 2017, skupaj s Komisijo za športno plezanje in Komisijo za gorske športe.

V letu 2017 je pot uspešno nadaljevala SMAR – Slovenska mladinska alpinistična reprezentanca pod vodstvom Marka Prezlja. Veliko projektov je vezanih na več let skupaj. Nekatere projekte je komisija izpeljala sama, nekatere pa s sodelovanjem s posameznimi alpinisti, z vodstvom in službami PZS. Trenutni člani so: Matija Volontar, Marija

Jeglič, Tjaša Jelovčan, Anže Klarič, Sara Jaklič, Žiga Oražem, Andrej Jež in Jernej Ortar. Žal se je v letu 2017 na akciji Bavarske Alpe smrtno ponesrečil Domen Petrovčič.

Ves čas se spremlja mlade perspektivne fante in dekleta preko taborov in ostalih akcij KA PZS za morebitne nove kandidate SMAR.

Zbor dejavnosti

Seje KA in zbora načelnikov

IO KA je imel v 2017 pet rednih sej ter zbor načelnikov v mesecu aprilu. Vse ostalo delo je potekalo preko sodobnih poti obveščanja z namenom prihraniti sredstva in jih nameniti alpinizmu. Za kategorizacijo je zadolžen Matjaž Šerkezi, strokovni sodelavec. Alen Marinović pa je vodja usposabljanj KA PZS.

Organ	Načelnik(ca)	člani	Seje
Komisija za alpinizem	Miha Habjan, Akademski AO	Boštjan Štor, AO PD Celje – Matica Peter Bajc, AO PD Železničar Jasna Pečjak, AO PD Domžale Nejc Pozvek, PAK Senovo Blaž Gladek, AO PD Kamnik Alen Marinović, Šaleški AO	KA PZS - 18. seja IO - 04.01.2017 KA PZS - 19. seja IO – 06.03.2017 KA PZS - 20. seja IO - 24052017 KA PZS - 21. seja IO – 12.09.2017 KA PZS - 22. seja IO – 23.11.2017 Zbor načelnikov: Kamnik, 13. 4. 2017

Kratek opis usposabljanj

Usposabljanja v 2017

V letu 2017 so bile naslednje vzgojne akcije: izpiti za alpiniste.

Naziv usposabljanja	Termin in lokacija	Št. udeležencev (udeležilo / zaključilo)	Vodja usposabljanja	Člani vodstva
Izpiti za alpiniste	1.rok zimski del - sodelovalo 25 kandidatov (uspešno opravilo 9) 1.rok letni del - sodelovalo 25 kandidatov (uspešno opravilo 10) 1.rok teorija – sodelovalo 20 kandidatov (uspešno opravilo 15) 2.rok - sodelovalo 18 kandidatov	25 kandidatov / 22 jih zaključi	Alen Marinović, AI	Tadej, Mrak, Luka Stražar, Blaž Navršnik, Slavko Rožič, Marko Petek, Nejc Pozvek, Peter Jeromel, Peter Bajec, Miha Zupin, Janez Ločičnik, Alen Marinovič, David Pavlovič, Jan Pinter, Luka

	(uspešno opravilo 17) 2.rok teorija – sodelovali 9 kandidati (uspešno vseh devet) Do 30.9. – izpitna tura			Juhart, Igor Kremser in Miha Hauptman.

<u>Strokovni kadri</u> (stanje na dan 31.12.2017)

Naziv	**Skupno število**
Alpinist	247
Alpinistični inštruktor	151
Gorski vodnik	26
Mlajši pripravnik	135
Pripravnik	31
Starejši Pripravnik	294
Tečajnik	25

<u>Izvedene aktivnosti</u> (srečanja, tekmovanja, tabori, …)

Naziv aktivnosti	**Termin in lokacija**	**Št. udeležencev in vodja**	**Namen**
Tabor za perspektivne alpiniste Chamonix	11. – 18.03.	12 alpinistov, vodji: Peter Bajec in Nejc Marčič	Plezanje mladih perspektivnih alpinistov v gorah nad Chamonixom.
Tabor za perspektivne alpiniste Chamonix	14. – 21. 10.	12 alpinistov, vodji: Rok Kurinčič in Boštjan Mikuž	Plezanje mladih perspektivnih alpinistov v gorah nad Chamonixom.
Tabor za perspektivne alpiniste Val Masino	20. – 30. 07.	9 alpinistov, vodji: Andrej Grmovšek in Nejc Pozvek	Plezanje mladih perspektivnih alpinistov v Dolomitih.
Zimski tabor v skupini Velikega Špičja	18. – 19. 02.	12 alpinistov, vodji: Peter Bajec in Nejc Marčič	Zimski plezalni tabor za mlade perspektivne alpiniste v stenah skupine Velikega Špičja.
Jesenski plezalni tabor v Peci	06. – 08. 10.	10 alpinistov, vodja: Grega Lačen	Letni plezalni tabor za mlade perspektivne alpiniste v Peci na Koroškem.
Mednarodno srečanje BMC	13.5. – 20.5.	Miha Kern	Spoznavanje angleškega načina plezanja.
Zbor alpinistov	14. 10. – Vršič	Organizatorji AO Jesenice	Neformalno srečanje in druženje alpinistov
Zbor alpinistov veteranov	6. 10. - Vršič	Kazimir Drašlar	Srečanje alpinistov veteranov

Alpinisti veterani na rednem srečanju v Koči na gozdu, Vršič 2017.

Akcije Slovenske mladinske alpinistične reprezentance – SMAR

Naziv aktivnosti	**Termin in lokacija**	**Št. udeležencev in vodja**	**Namen**
Izmenjava z ameriškimi plezalci	19.1. – 22.1.	6 udeležencev, vodja: Marko Prezelj	Izmenjava izkušenj s tujimi alpinisti in izkušenimi slovenskimi alpinisti.
Škotska	12.2. – 19.2.	7 udeležencev, vodja: Marko Prezelj	Spoznavanja novega področja in povezovanja z lokalnimi značilnostmi.
Bavarske Alpe	18.3. – 25.3.	6 udeležencev, vodja: Matej Balažic	Spoznavanja novega področja in povezovanja z lokalnimi značilnostmi.
Albanija	10.7. – 21.7.	3 udeleženci, vodja: Matija Volontar	Spoznavanja novega področja in povezovanja z lokalnimi značilnostmi.
Slovaška	18.6. – 24.6.	15 udeležencev	Drugi plezalni teden v okviru projekta ERAZMUS+ Sport.
Paklenica, Hrvaška	24.9. – 30.9.	15 udeležencev	Tretji plezalni teden v okviru projekta ERAZMUS+ Sport.
Picos de Europa	11.8. – 23.8.	5 udeležencev, vodja: Tjaša Jelovčan	Spoznavanja novega področja in povezovanja z lokalnimi značilnostmi.
Maroko	9.11. – 26.11.	7 udeležencev, vodja: Aleš Česen	Spoznavanja novega področja in povezovanja z lokalnimi značilnostmi.

Pomembnejši projekti (začeti, v izvajanju ali zaključeni v letu poročanja)

Naziv projekta	**Namen**	**Stanje**
Alpinistični priročnik - Alpiročnik	Za namen usposabljanja in izobraževanja alpinistov pripravljeno učno gradivo v elektronski	Alpiročnik deluje: (http://alpirocnik.rasica.org/index.php/Glavna_stran) Vsebinsko in oblikovno se je gradivo v 2017 dopolnilo.

	(spletni) obliki.	
Slovenska mladinska alpinistična reprezentanca	Dolgoročna usmerjena podpora mladim perspektivnim alpinistom.	Po smrtni nesreči Domna Petrovčiča, člana Smar, ena akcija v poletnem času ni bila izvedena. Jeseni 2017 se je program akcij odvil po planu. Ekipa je bila dopolnjena.

Podeljena priznanja

Naziv priznanja	Pogoj za prejem	Št. Prejemnikov
Najuspešnejša alpinistka, najuspešnejši alpinist in najbolj perspektiven alpinist v 2016	Vrhunski alpinistični vzponi v domačih ali tujih stenah, ki so najbolj zaznamovali leto 2016	4 prejemniki (Luka Lindič – AO Celje-Matica, Tjaša Jelovčan – AO Kranj in naveza Marija Jeglič - AO Ljubljana-Matica in Sara Jaklič - AO Kranj)
Priznanje za posebne dosežke v alpinizmu	Vrhunski alpinistični vzponi v domačih ali tujih stenah, ki so zaznamovali leto 2015	2 prejemnika (Aleš Česen – Alpski gorniški klub in posthumno Domen Kastelic – Akademski AO)
Priznanje za življenjsko delo v alpinizmu	Priznanje za prispevek in razvoj na področju alpinizma / kvalitetnega in vrhunskega	1 prejemnik (Andrej Štremfelj – AO Kranj)

Zaključek

Večina planov za leto 2017 je bilo izpeljanih. Prioriteta KA je poleg usposabljanja, še vedno podpora mladih perspektivnih alpinistov ter vrhunski alpinizem. Temu je bila namenjena velika večina pozornosti delovanja KA in tudi finančnih sredstev namenjenih za alpinizem. Vse tekoče zadeve so se v dobrem sodelovanju s strokovno službo urejale sproti. Nekaj projektov je še vedno v teku (npr. zbornik Slovenski alpinizem) in še niso v celoti izpeljani do konca.

Glede na trende v zadnjih letih bo potrebno tudi v prihodnje zelo racionalno upravljati s financami in določiti resnične prioritete delovanja KA, predvsem da bosta lahko nemoteno delovala usposabljanje novih strokovnih kadrov ter program vrhunskega alpinizma. Velik izziv za komisijo v prihodnje bo sodelovanje KA z odseki in klubi po Sloveniji z namenom, da se ohranja sistem usposabljanja novih alpinistov ter ohranja mrežo aktivnih alpinističnih odsekov in klubov.

Miha Habjan, načelnik KA PZS

POROČILO KOMISIJE ZA GORSKE ŠPORTE ZA LETO 2017

Splošna predstavitev in temeljni namen delovanja

Komisija za gorske športe (KGŠ) pokriva športne zvrsti, ki se odvijajo v gorah, zaenkrat - tekmovalno turno smučanje in tekmovalno ledno plezanje. IO KGŠ sestavljajo načelnik (Jasna Pečjak) in člani komisije (Iztok Cukjati, Milan Šenk, Žiga Šter in Andrej Pečjak). Med najpomembnejšimi nalogami so vodenje registra in članstva (tekmovalci, inštruktorji, sodniki, idr.), izobraževanje strokovnega kadra, organizacija domačih in mednarodnih tekmovanj , skrb za državne reprezentance, kategorizacija kvalitetnih športnikov, sodelovanje z drugimi državnimi in mednarodnimi organizacijami in zvezami. V Okviru komisije pod okriljem PZS na največjih tekmovanjih doma in v tujini tekmujeta slovenska reprezentanca v turnem smučanju in reprezentanca v lednem plezanju. Tekmovanja v lednem plezanju se zaradi varstva naravnega okolja in izrednega napredka v tehniki plezanja selijo iz naravnih zaledenelih slapov na umetne previsne konstrukcije, kjer je vse manj ledu in vse več umetnih oprimkov za kategorijo težavnost , hitrostno plezanje pa ostaja na ledu.

Na tekmovanjih v turnem smučanju so poleg klasičnih tekem v gorah, na katerih tekmovalci premagujejo več kilometrov dolge proge s tehnično in dolžinsko različno zahtevnimi vzponi in spusti, v zadnjih letih vse bolj priljubljene tekme, izpeljane po smučiščih, ki so zaradi lažje dostopnosti privlačne tako za organizatorje kot tudi za množično udeležbo vrhunskih in rekreativnih tekmovalcev. Tekmovanja se odvijajo v različnih disciplinah, najpogostejše so posamične in tekme v dvojicah na daljših trasah, sledijo jim tekme v vzponih ter v zadnjem času tudi atraktivni disciplini šprint in štafete.

Zbor dejavnosti

Zbor načelnikov, 14.april 2017 v Kamniku, prisotni načelnik in člani IO KGŠ, predsednik PZS Bojan Rotovnik, strokovni sodelavec KA Matjaž Šerkezi in načelniki/namestniki 6 klubov/odsekov. Glavne vsebine: poročila 2016, plani za 2017.

Sestava in dejavnost organa v letu poročanja

Organ	vodja in namestnik	Člani
IO komisije	Jasna Pečjak, ŠPO Domžale	Iztok Cukjati, PK Extrem Milan Šenk, AO Jezersko Žiga Šter, AO Kranj Andrej Pečjak, ŠPO Domžale

Članska reprezentanca – tekmovalno turno smučanje

V letošnjem letu se je slovenska reprezentanca v tekmovalnem turnem smučanju udeležila vikenda tekmovanj svetovnega pokala v Andori in svetovnega prvenstva v Italiji. Poleg omenjenega so se tekmovalci udeležili tudi nekaterih drugih mednarodnih tekem z vrhunsko udeležbo ostalih tekmovalcev (Mountain Attack v Avstriji, Sella Ronda v Italiji, Pierra Menta v Franciji idr.).

Sezono nastopanja v svetovnem pokalu ocenjujem kot dobro, vendar pri tem ostaja še naprej nerešeno vprašanje financiranja in organiziranosti trenažnega procesa na najvišji ravni. Z zavedanjem, da je prav turno smučanje najresnejši kandidat za novo panogo na olimpijskih igrah leta 2022 več različnih reprezentanc zelo sistematično pristopa k delu s tekmovalci. Na ta način se pojavljajo vedno večje razlike med reprezentancami, ki delujejo na amaterski ravni (kamor sodi tudi slovenska) in ekipami, ki imajo profesionalno podporo (Italija, Francija, Švica, Španija, Avstrija).

Prav slednje – sprememba organiziranosti in financiranja – bo bistveno za nadaljnji razvoj tekmovalnega turnega smučanja v Sloveniji.

Svetovno prvenstvo, 23. februar - 2. Marec, Alpago &Piancavallo (Italija)

Karmen Klančnik: 10. mesto na tekmi v šprintu in 22. mesto v vzponu
Nejc Kuhar: 18. mesto na tekmi v vzponu in 23. mesto na posamični tekmi
Luka Kovačič: 12. mesto na tekmi v vzponu (mlajši člani) in 10. mesto na posamični tekmi (mlajši člani)
Anže Šenk: 56. mesto na tekmi v vzponu

Svetovni pokal, 20.- 21. Januar, Andora

Karmen Klančnik: 22. mesto v tekmi posamezno in 19. mesto na tekmi v vzponu
Luka Kovačič: 15. mesto v tekmi posamezno (mlajši člani) in 35. mesto na tekmi v vzponu

Anže Šenk: 35. mesto v tekmi posamezno in 55. mesto na tekmi v vzponu
Nejc Kuhar: 15. mesto na tekmi v vzponu

Izvedene aktivnosti (srečanja, tekmovanja, tabori, odprave …)

Naziv aktivnosti	Termin in lokacija	Št. udeležencev in vodja	Namen
4 tekme za Slovenski pokal	Januar – februar Jezersko, Krvavec, Javornik, Okrešelj	Skupno 59 tekmovalcev	Nacionalni sistem tekmovanja

Članska reprezentanca – tekmovalno ledno plezanje
Reprezentanco v tekmovalnem lednem plezanju je v sezoni 2016/2017 sestavljalo pet članov - Janez Svoljšak in Nace Grgorinič pri moških in Sara Jaklič, Marija Jeglič in Maja Šuštar pri ženskah.
Najodmevnejše rezultate je pričakovano osvojil Janez Svoljšak, ki je v skupnem seštevku svetovnega pokala osvojil 7.mesto. Na najpomembnejši tekmi, svetovnem prvenstvu, pa je s 4. mestom za las zgrešil kolajno.
Rezultati sezone 2017:

SVETOVNO PRVENSTVO CHAMPAGNY EN VANOISE
2. - 5.februar 2017
4.mesto Janez Svoljšak, težavnost (44 tekmovalcev)

TEKMOVANJA ZA SVETOVNI POKAL UIAA 2016/2017:
16. - 17. december 2016,Durango, ZDA
8. mesto Janez Svoljšak, težavnost (27 tekmovalcev)
16. mesto Sara Jaklič, težavnost (20 tekmovalk)

7.- 8. januar 2017, Peking, Kitajska
5. mesto Janez Svoljšak (42 tekmovalcev)

13. - 15. januar 2017, Cheong song, Koreja
6. mesto Janez Svoljšak, težavnost (45 tekmovalcev)
21. mesto Marija Jeglič, težavnost (29 tekmovalk)

20. - 21. januar 2017, Saas Fee,Švica
5. mesto Janez Svoljšak, težavnost (53 tekmovalcev)
27. - 29. januar 2017, Rabenstein, Italija
9. mesto Janez Svoljšak, težavnost (53 tekmovalcev)
29. mesto Nace Grgorinič
19. mesto Marija Jeglič in Maja šuštar (35 tekmovalk)
33. Sara Jaklič

Končni vrstni red svetovnega pokala
Moški: težavnost
7. mesto Janez Svoljšak (63 tekmovalcev s točkami)
Ženske: težavnost
32.mesto Marija Jeglič (51 tekmovalk s točkami)
37.mesto Sara Jaklič
42.mesto Maja Šuštar

Izvedene aktivnosti (srečanja, tekmovanja, tabori, odprave …)

Naziv aktivnosti	Termin in lokacija	Št. udeležencev in vodja	Namen
3 tekme za Slovensko hrvaški pokal	November 2016 - Zagreb, Ravna gora, Češnjica	Skupno 27 tekmovalcev	Nacionalni sistem tekmovanja
Humarjev memorial	8.marec Mojstrana	11	Tradicionalna tekma v lednem plezanju

Izvedena usposabljanja (tečaji, seminarji, izpopolnjevanja, šole)

Naziv usposabljanja	Termin in lokacija	Št. udeležencev (udeležilo / zaključilo)	Vodstvo	Člani vodstva
Tečaj za nove sodnike	Češnjica 25.in 26.11 2016	2/2	Vodja Andrej Pečjak	Nejc Šter,Jasna Pečjak
Obnovitveni tečaj za slovenske državne in medn. Sodnike	26. 11. 2016 Češnjica	1/1	vodja: Andrej Pečjak	Nejc Šter

PREGLEDNICA: **podeljena priznanja (za 2017)**

Naziv priznanja	Pogoj za prejem	Št. prejemnikov
Najuspešnejša ledni plezalec	Rezultati in glasovanje KGŠ	Janez Svoljšak, AO Kranj
Najuspešnejša turni smučar	Rezultati in glasovanje KGŠ	Nejc Kuhar, AO Jezersko

Jasna Pečjak, načelnica KGŠ PZS

POROČILO KOMISIJE ZA PLANINSKE POTI ZA LETO 2017

(foto: Na Prisank, Videc)

Komisija za planinske poti je strokovni organ PZS, določen v Statutu PZS, ki usmerja, usklajuje in pospešuje dejavnosti na področju planinskih poti. Deluje po določilih pravilnika o delu KPP, Statuta PZS in Častnega kodeksa slovenskih planincev ter ZPlanP.

Naloge komisije, poleg določenih v omenjenih dokumentih, so:

- usmerja, usklajuje in pospešuje dejavnost na področju planinskih poti;
- pripravi predlog načrta dela za svoje področje ter ga pošlje Zboru markacistov in UO PZS, skrbi za smotrno uporabo finančnih sredstev;
- skrbi za sodobno, odgovorno in varno izvajanje aktivnosti na planinskih poteh;
- skrbi za vzdrževanje planinskih poti v skladu z zakonom o planinskih poteh, splošnimi načeli varstva narave in stališči KVGN pri UO PZS;
- sprejema program tehnično zahtevnih delovnih akcij ter jih organizira in vodi;
- skrbi za povezovanje znotraj komisij PZS ter s sorodnimi organizacijami v Republiki Sloveniji in v tujini, v skladu z načeli mednarodnega sodelovanja PZS, pripravi program usposabljanja markacistov in inštruktorjev ter ga da v potrditev OUP;
- vodi in organizira tečaje, seminarje, predavanja in druge oblike usposabljanj markacistov in inštruktorjev markacistov v skladu s svojim programom in dogovorjenim programom OUP;
- vodi seznam markacistov in inštruktorjev markacistov ter njim izdanih značk in diplom;
- sklicuje Zbore markacistov, za katere pripravi gradivo, predlog dnevnega reda in predloge sklepov;
- izvršuje sklepe Zbora markacistov, Skupščine PZS in UO PZS;
- med dvema Zboroma markacistov opravlja tudi njegove naloge;
- vodi kataster planinskih poti;
- vodi seznam obhodnic (veznih, krožnih in točkovnih poti – v nadaljnjem besedilu: obhodnic);
- izdaja značke in potrdila za prehojene: Slovensko planinsko pot, Razširjeno slovensko planinsko pot;
- imenuje in razrešuje svoje stalne strokovne odbore ter druga stalna ali občasna delovna telesa;
- opravlja druge zadeve v skladu z v uvodu navedenimi dokumenti.

KPP ima naslednje stalne strokovne odbore: odbor za usposabljanje, odbor za tehnična vprašanja in odbor za dokumentacijo.

Sestava KPP 2017:

Organ	vodja in namestnik	člani	seje
IO KPP	Igor Mlakar, Bogdan Seliger	Boštjan Gortnar Gabrijel Podobnik Jurij Videc Marjana Jelen Stanislav Vidovič Uroš Vidovič	11. redna seja: 5. 1. 2017 8. korespondenčna: 19. 2. 2017 12. redna seja: 4. 4. 2017 9. korespondenčna: 7. 4. 2017 13. redna seja: 21. 4. 2017 14. redna seja: 22. 5. 2017 15. redna seja: 28. 9. 2017 16. razširjena seja: 26. 10. 2017 17.redna seja: 26. 10. zbor markacistov21.4.2017

Organ	vodja odbora	člani	seje
Odbor za tehnična vprašanja (OTV)	Albin Žnidarčič,	Branko Lombar, Lojze Pirnat, Rajko Lotrič.	Analizni sestanek, 3. 2. 2017 Skupni sestanek 19. 6. 2017 4. seja: 30. 11. 2017 Analizni sestanek: 22. 12. 2017
Odbor za dokumentacijo in kataster planinskih poti (ODKP)	Danilo Sbrizaj,	Andrej Stritar, Janko Šeme, Mateja Zega Perko.	6. seja: 31. 8. 2017
Odbor za usposabljanje (OZU)	Janko Šeme	Bojan Šifrar, Zdravko Bodlaj, Alja Bradaškja Cizelj.	1. seja: 28. 3. 2017 2. sestanek: 18. 5. 2017 3. sestanek: 19. 6. 2017 4. sestanek: 31. 8. 2017 5. sestanek: 6. 12. 2017

IO KPP se je v letošnjem letu sestal večkrat kot predvideno, povečalo se je število vlog PD za spremembe planinskih poti in njihov vnos v kataster, ter novo izobraževanje

V soboto, 1. 7. 2017 je KPP PZS v sodelovanju Z OPP Posočja organizirala 5. Dan slovenskih markacistov. Tokrat se je v Logu pod Mangartom zbralo 88 markacistov iz različnih planinskih društev cele Slovenije. Markacisti so se družili med seboj in med delom izmenjali dobre prakse ter tkali nove vezi. Uredili in markirali so poti v skrbništvu PD Bovec.

ODBOR ZA TEHNIČNA VPRAŠANJA

Organizira in izvaja akcije za popravilo zahtevnih in zelo zahtevnih poti. Skrbi za sodobno in varno delo, nabavo opreme, zaščitnih sredstev ter drugih pripomočkov, ki so potrebni za vzdrževanje planinskih poti.
Akcije tehnične skupine
Akcije v letu 2017 so, razen dveh, potekale ob pomoči helikopterjev SV, ki so v 12 urah poletov na določene točke prepeljali material in opremo potrebno za izvedbo akcij v visokogorju. Tri hitre akcije so se s pomočjo helikopterjev izvedle v enem dnevu, klasično bi potrebovali vsaj tri dni za vsako.

TEHNIČNE AKCIJE V LETU 2017

Št.	Ime poti	Planinsko društvo – skrbnik poti	Termin akcije	Tip akcije	Št. mark. na akciji	Ure dela	Strošek material (€)	Strošek ostalo (€)
1.	Hanzova na Prisojnik	Kranjska Gora	28. do 29. 7. 2017	Helik. klasik	4	100	620,47	640,61
2.	Boštjanca (Kamniško sedlo–Turska gora)	Kamnik	28. do 29. 7. 2017	Helik., klasik	7	234	1.299,14	729,47
3.	Studorski preval– Konjsko sedlo-Snežna konta	PZS,LJ Matica	4. 9. 2017	Hitra helik.	13	163	1.684,03	1.015,05
4.	Potočka zijalka–Olševa	Solčava	14. 10. 2017	klasična	9	122	786,47	431,84
5.	Bavški Grintavec	Jesenice	16. in 18. 10. 2017	Hitra helik. +klasik	4+2	99	342,50	279,89
6.	Tamar– Ponce	PZS	16. 10. 2016	Hitra helik.	5	60	557,83	330,76
			SKUPAJ			778	5.290,44	3.427,62

VGRAJEN MATERIAL NA AKCIJAH

VRSTA MATERIALA	KOLIČINA
VGRAJENI KLINI razni	155 kos
jeklenica	295 m

Ponca 2017, foto: Igor Mlakar

ODBOR ZA DOKUMENTACIJO (ODKP).

Planinske poti so javno dobro in so dobile z Zakonom o planinskih poteh status javne infrastrukture.
Planinske poti urejajo in markirajo strokovno usposobljeni markacisti prostovoljci. ODKP vodi seznam markacistov in inštruktorjev markacistov, izdanih značk markacist PZS in diplom inštruktor markacist PZS, podeljenih priznanj in diplom Alojza Knafelca, kataster planinskih poti, seznam obhodnic, seznam izdanih značk za prehojeno obhodnico Slovensko planinsko pot in Razširjeno Slovensko planinsko pot ter zbira letna poročila odsekov za planinske poti, odborov za planinske poti in markacistov, ter vodi in vzdržuje kataster planinskih poti.

Dejavnost ODKP je v letu 2017 obsegala:
vnos in urejanje potekov planinskih poti v geografsko informacijskem sistemu,
urejanje spremljajočih podatkov planinskih poti in
kataster planinskih poti je v fazi preverjanja pravilnosti podatkov in je pripravljen na nadgradnjo.

Za obhodnice skrbita člana IO KPP Stanislav Vidovič in Uroš Vidovič, ki sta poskrbela tudi za posodobitev seznama obhodnic, ki ustrezajo pogojem ZPlanP,
vodenje seznama SPP in RSPP

STANJE PLANINSKIH OBHODNIC V LETU 2017

Ime	Število
Vse planinske obhodnice	62
Mednarodne planinske obhodnice	4
Vezne planinske obhodnice	46
Točkovne planinske obhodnice	12

SLOVENSKA PLANINSKA POT
V letu 2017 je bilo potrjenih 123 dnevnikov Slovenske planinske poti. Potrjenih je bilo tudi 42 dnevnikov Razširjene slovenske planinske poti. Izdanih je bilo prav toliko znakov za vsako posamezno obhodnico.

KATASTER PLANINSKIH POTI:

ŠTEVILO ODSEKOV NA PLANINSKIH POTEH	6094
ŠTEVILO PLANINSKIH POTI	1969
SKUPNA DOLŽINA ODSEKOV	10.014,60 km
ŠTEVILO ODSEKOV LAHKIH PL. POTI	5326 (9.883,76 km)
ŠTEVILO ODSEKOV ZELO ZAHTEVNIH PL. POTI	308 (49,68 km)
ŠTEVILO ODSEKOV ZAHTEVNIH PL. POTI	460 (81,16 km)
ŠTEVILO DRUŠTEV SKRBNIKOV	196

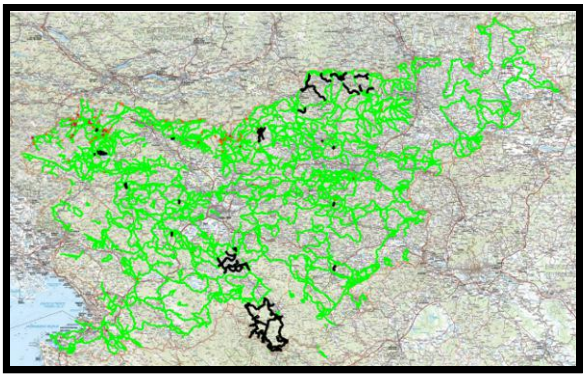
(posnetek Katastra pl. poti: odseki planinskih poti v Sloveniji)

KPP je v letu 2017 potrdila spremembe planinskih poti podane v 43 vlogah skrbnikov:

Tip spremembe	Število vlog
Prestavitev poti	8
Prenos poti	13
Sprememba statusa poti (opustitev)	8
Nova pot	9
Opustitev obhodnice	3
Podaljšanje zapore poti	2

ODBOR ZA USPOSABLJANJE (OU KPP)

Odbor za usposabljanje pripravlja strokovno literaturo ter druge strokovne pripomočke, organizira tečaje, seminarje, predavanja ter druge oblike izobraževanja in usposabljanja potrebne za markaciste. Na osnovi dejavnosti urejanja poti po zahtevnosti so bile uvedene 3 kategorije markacistov. Odbor za usposabljanje KPP je na tej osnovi prenovil program usposabljanja za markaciste PZS. V letu 2017 so bili izvedena predvidena usposabljanja po starem programu. Po prenovljenem programu je bil izveden prvi, tečaj za markaciste kategorije A. Udeležilo se ga je 47 kandidatov, ki so uspešno opravili tečaj.
Zaradi premalo prijavljenih udeležencev, je žal odpadel predviden tečaj na za varno delo z motorno žago.

(foto: Tečaj A – Dolenja vas pri Čatežu, Bogdan Seliger)

V letu 2017 so bila izvedena naslednja usposabljanja

Naziv usposabljanja	Termin in lokacija	Št. udel.	Vodstvo
Tečaj za markaciste – Kategorija A	Dolenja vas pri Čatežu - 7. – 9. 7. 2017	47	Katarina Kotnik
Licenčno usposabljanje 1	Paški Kozjak - 22. 4. 2017	29	Maksimiljan Kotnik
Licenčno usposabljanje 2	Golo Brdo - 3. 6. 2017	13	Igor Mlakar
Licenčno usposabljanje 3	Ruška koča - 26. 8. 2017	16	Zdravko Bodlaj
Licenčno usposabljanje 4	Mirna gora - 7. 10. 2017	19	Bogdan Seliger
Zaključni tečaj za markaciste PZS	Čaven - 20. 5. 2017	23	Bogdan Seliger
Zaključni tečaj za markaciste PZS	Koča Velikonočnica - 9. 9. 2017	19	Maksimilijan Kotnik

KADER INŠTRUKTORJEV MARKACISTOV IN MARKACISTOV

Naziv	Skupno št. vseh izšolanih	registriranih	Št. pripravnikov	Št. registriranih pripravnikov
Markacist INŠTRUKTOR PZS	14	9	4	4
Markacist PZS	1078	760	44	19
Markacist – Kategorija A	45	45	/	/

ČEZMEJNO SODELOVANJE NA PODROČJU PLANINSKIH POTI

Naziv aktivnosti	Termin in lokacija	Udeleženci	Namen
Strokovna konferenca za skrbnike planinskih poti in referente za planinske poti	11. – 13. 5. 2017, Kaprun	Katarina Kotnik, Bogdan Seliger	Izpopolnjevanje, izmenjava izkušenj in vpogled v prakso usposabljanj v DAV, ÖAV.

DELO V ODBORIH ZA PLANINSKE POTI V MDO

Zaradi bolj usklajenega dela na terenu so v okviru MDO-jev ustanovljeni Odbori za planinske poti. Na vsakoletnih srečanjih se zbrani markacisti pogovorijo o problemih, ki se pojavljajo na planinskih poteh, si izmenjajo izkušnje ob prijetnem druženju.

ODBOR ZA PLANINSKE POTI/vodja	Vseh društev	Št. registriranih markacistov	Društva z registriranimi markacisti/odseki
SAVINJSKA / Ivan Šalamon	42	175	39/35
NOTRANJSKA / Štefka Šebalj Mikše	12	41	8/8
GORENJSKA / Janko Šeme	21	65	16/14
PRIMORSKA / Jasmina Pištan	7	26	7/5
POSOČJE /Ivan Grčman	12	48	12/9
POMURJE / Laszlo Ligeti	8	29	8/6
PODRAVJE/ Marjan Mally	25	86	22/16
KOROŠKA / Bojan Šipek	14	64	14/9
DOLENJSKA IN BELA KRAJINA / Mladen Živkovič	10	78	10/6
LJUBLJANA / Marjana Jelen	24	41	15/14
ZASAVJE / Aleš Mohar	13	60	11/12
KAMNIŠKO – BISTRIŠKI / Alojz Pirnat	8	47	8/5

SREČANJE ODBOROV ZA PLANINSKE POTI v letu 2017

ODBOR ZA PLANINSKE POTI MDO PD	Kraj	datum
Posočja	Stjenkova koča na Trstelju	7. 1. 2017
Savinjske	Dramlje	28. 1. 2017
Koroška	Ožbalt	4. 2. 2017
Zasavje	Planinski dom na Kalu	12. 3. 2017
Notranjske	Vrhnika	10. 3. 2017
Pomurja	Lendava	17. 3. 2017
Primorske	Hrpelje	10. 1. 2017
Kamniško-Bistriški	Plan. dom PD Moravče na Uštah	27. 1. 2017
Podravje	Vodole	11. 3. 2017
Gorenjske	Jesenice	20. 1. 2017
	Škofja Loka	27. 1. 2017
Ljubljane	Bencak, Medvode	13. 1. 2017
Dolenjske in Bele krajine	Mirna gora	23. 2. 2017

Na območju celotne Slovenije, so bile organizirane tudi skupne delovne akcije v okviru Odborov za planinske poti pri MDO PD.

STANJE POTI Skrbniki so KPP v letu 2017 posredovali obvestilo o 55 stanjih na svojih planinskih poteh. Od tega je bilo 48 obvestil o zapori poti. Poleg tega je KPP prejela 74 pripomb na stanje planinskih poti in jih posredovala na skrbnike. Odgovor na pripombo je bil prejet za 48 primerov. Zaprte poti se ažurno objavljajo na spletni strani: http://stanje-poti.pzs.si/.

DELO NA PLANINSKIH POTEH PO POSAMEZNIH OPP V MDO

OPP MDO	št. PD 2017	Št. oddanih poročil: do 1.12.2017/ vsa prejeta	Št. UR DELA	PRISPEVEK donatorjev (€)	PRISPEVEK PD (€)	Št. markacistov na akcijah	Vložek PZS (Krkine poti, FŠO, PPK ipd.) (€)
DOLENJSKA IN BELA KRAJINA	10	6/10	1.951	3.768,00	4.792,00	71	283,35 €
GORENJSKA	21	2/13	884	1.400,64	5.755,42	25	2.316,01 €
KAMNIŠKO-BISTRIŠKI	8	3/7	1.923	3.200,00	7.541,00	28	701,97 €
KOROŠKA	14	11/13	1.850	297,00	714,48	60	348,41 €
LJUBLJANA	24	8/12	1.774	138,0	6.131,99	32	1.184,78 €
NOTRANJSKA	12	9/9	1.844	2.180,00	1.322,87	34	513,84 €
PODRAVJA	25	5/15	5.071	2.380,00	785,00	53	386,97 €
POMURJA	8	4/7	332	135,00	305,48	14	48,36 €
POSOČJA	12	6/10	3.737	2.340,00	997,95	135	4.488,73 €
PRIMORSKA	7	3/4	3.277	0,00	7.068,00	17	1.113,66 €
SAVINJSKA	42	27/37	5.076	3.808,00	9.546,20	160	1.989,97 €
ZASAVJA	13	7/11	1.738	0,00	1.522,09	37	468,90 €
SKUPAJ	196	91/147	29.456	19.646,64	46.482,48	666	13.844,95 €

NOVE USMERJEVALNE TABLE:

Razpis	Male smerne table	Velike smerne table	Pritrdilne konzole	Porabljeno št. ur	število društev
Table na SPP	52	11	54	328	13
Table dostopov na SPP	107	38	88	274	9
Table RSPP	203	21	184	465	16
Skupaj sofinanciranje SPP in RSPP	362	70	326	1067	31

PODELJENA PRIZNANJA

Naziv priznanja	Pogoj za prejem	Prejemniki
Priznanje Alojza Knafelca	markacist, ki je opravil tečaj za markacista in vsaj pet (5) let aktivno dela na planinskih poteh; odsek za planinske poti v PD, ki več let zapored vzorno vzdržuje planinske poti, označbe (markacije, smerne table) na teh poteh in skrbno vodi kataster poti na svojem območju.	Matej Glažar, PD Matica Murska Sobota; Jernej Režonja, PD Matica Murska Sobota; Marko Jurkovič, PD Komenda; Vid Jerič, PD Dol pri Hrastniku; Miro Zorec, PD Dol pri Hrastniku; Marjan Gselman, APD Kozjak; Edvard Kolar, PD Makole; Marjan Mally, PD Poljčane; Markacijski odsek PD Makole PD Makole
Diploma Alojza Knafelca	Diploma Alojza Knafelca se praviloma podeljuje markacistu za njegovo življenjsko delo na področju planinskih poti. Do Diplome Alojza Knafelca je upravičen markacist, ki je uspešno opravil tečaj za markaciste in vsaj 20 let dela na področju planinskih poti ter dosega starost 50 let. Pogoj za pridobitev tega priznanja je, da je že dobitnik Priznanja Alojza Knafelca.	Florijan Nunčič, PD ZZVS Celje

Člani KPP svoje aktivnosti izvajajo prostovoljno, v svojem prostem času pogosto pa si vzamejo člani še proste dni v službi za izpolnjevanje prostovoljnih obveznosti.

Igor Mlakar, načelnik KPP PZS

POROČILO KOMISIJE ZA VARSTVO GORSKE NARAVE V LETU 2017

Foto: Uroš Čotar

UVOD
Komisija za varstvo gorske narave Planinske zveze Slovenije (v nadaljevanju KVGN PZS) usklajuje in pospešuje dejavnosti planinske organizacije na področju varovanja gorske narave.
KVGN PZS pripravlja strokovna mnenja in predloge rešitev ter jih posreduje pristojnim organom PZS.

OSNOVA PREDSTAVITEV
KVGN je v letu 2017 dela usmerjala v:
Ažurno in kritično spremljanje stanja in posegov v gorsko okolje ter informiranje javnosti o nedovoljenih posegih.
Pripravi strokovnih stališč do načrtovanja različnih dejavnosti in prostorskih posegov v gorsko naravo in okolje nasploh.
Priprava strokovnih predlogov, pripomb in dopolnitev novih pravnih aktov, katerih izvajanje vpliva na stanje narave in okolja v gorskem svetu.

Odsek za varstvo gorske narave ima na dan 31.12.2017 105 planinskih društev od skupaj 287. (37 %).

SESTAVA IN DEJAVNOST KVGN V LETU 2017

Organ	Vodja	Člani	Seje
KVGN PZS	Irena Mrak, PD Križe	Marijan Denša, PD Nazarje (namestnik vodje) Marta Bašelj, PD Škofja Loka Janez Bizjak, PD Dovje Mojstrana Tina Leskošek, PD Rašica Iztok Trobiš, PD Grmada Celje Albin Žnidarčič, PD Sežana Kristina Veber, PD Kamnik (od 25.2.2017 dalje) Ana Kreft, PD Vrhnika (od 25.2.2017 dalje)	12. seja (26.1.), 13. Seja (18.4.), 14. razširjena seja (28.8.), 15. seja (13.12.)

PREGLEDNICA: Strokovni kadri (stanje na dan 31. 12. 2017)

Naziv	Skupno število	Število z licenco	Število pripravnikov
VARUH GORSKE NARAVE	295	158	/

Zbor odsekov za varstvo gorske narave pri MDO

Izveden je bil 25.2.2017 v Osnovni šoli Tržič. Prisotnih je bilo 45 delegatov, od skupno 103, kar je pomenilo 43% udeležbo. Skupno pa je bilo 67 udeležencev zbora.

Pred zborom je bilo izvedeno licenčno izpopolnjevanje za varuhe gorske narave (VGN) in v okviru tega voden strokovni sprehod na Kamnek. Poleg klasičnih točk dnevnega reda je zbor sprejel spremembe Pravilnika o organiziranosti in delovanju KVGN.

IZOBRAŽEVANJE VGN

PREGLEDNICA: Izvedena usposabljanja: XV. tečaj za VGN in licenčni tečaj za VGN

Naziv usposabljanja	Termin in lokacija	Št. udelež.	Vodstvo	Predavatelji
Tečaj za VGN 1. del	Tončkov dom na Lisci, 6.-7.5.2017	7	Kristina Veber Ana Kreft Marta Bašelj	Andreja Vidali Dušan Klenovšek Marjeta Keršič Svetel
Tečaj za VGN 2. del	Domžalski dom na Mali planini, 27.5.-28.5. 2017	7	Kristina Veber Ana Kreft	Marko Simič Borut Peršolja Aleš Zdešar Bojan Pollak Valentina Brečko Grubar
Tečaj za VGN 3. del	Valvazorjev dom pod Stolom, 18.-19. 6. 2016	8	Kristina Veber Irena Mrak	Irena Mrak Albin Žnidarčič Aleš Poljanec Valentin Rezar Janez Bizjak
Zaključek tečaja za VGN	Koča na Loki pod Raduho, 23.-24.9.2017	14	Kristina Veber Janez Podkrižnik	Žiga Zwitter Marijan Denša
Licenčni seminar za VGN	Tržič, 26. 02. 2017	55	Irena Mrak	Boštjan Pokorny Jernej Jogan

PREGLEDNICA: Druge aktivnosti KVGN v letu 2017

Aktivnost	Datum	Lokacija	Namen
Seja KONSAR CAA	21.-23.4.2017	Bozen/Bolzano (Italija)	Letni sestanek komisij za varstvo gorske narave in prostorskega načrtovanja v Alpah (KONSAR). Udeležila se ga je Irena Mrak. Med letom je sodelovanje s KONSAR poteklo s pisnim komuniciranjem.
Srečanje varuhov gorske narave in gorskih stražarjev v Koči na Loki pod Raduho	23.-24.9.2017	Koča na Loki pod Raduho	Letno srečanje varuhov gorske narave skupaj z zaključkom tečaja VGN s predstavitvijo seminarskih nalog in tematskimi vodenji. Skupna udeležba 14 novih in starih varuhov ter gorskih stražarjev.
4. Mednarodna konferenci Okolje in človekove pravice	15.9.2017	Ljubljana	Sodelovanje javnosti v okoljskih zadevah.

PREGLEDNICA: Pomembnejši projekti v letu 2017

Projekt	Namen	Stanje
Opozarjanje na problematiko neprimernega kolesarjenja v gorskem svetu	Zagovarjanje določil dvonamenske rabe planinskih poti in nasprotovanje aktivnostim (znotraj PZS in širše), ki niso v skladu z zakonodajo in dvonamensko rabo poti.	Varuhi gorske narave in gorski stražarji opozarjajo na neprimerno rabo planinskih poti in kolesarjenje po brezpotju kolesarje in pristojne Reakcije pristojnih na opozorila so medle ali jih sploh ni.
Tečaji za gorske stražarje	Izobraziti gorske stražarje na ravni MDO-jev.	KVGN je pomagala MDO-jem pri organizaciji tečajev za gorske stražarje. Tečaj sta organizirala MDO Gorenjske (30 tečajnikov) in MDO Dolenjske in Bele krajine (12 tečajnikov).
Akcija: Your steps matter / Vaš korak je pomemben	Opozarjati in ozaveščati o hoji po markiranih poteh in ne izven njih (bližnjice, brezpotja).	KVGN je finančno in operativno sodelovala s TNP pri nadaljevanju izvedbe projekta.
Predstavitev KVGN na Dnevu slovenskih planinskih doživetij	Planinsko javnost ozavestiti o pomenu varovanja gorske narave.	Izvedba tematskega pohoda in predstavitve aktivnosti varstva gorske narave na dogodku. V sodelovanju z odborom VGN MDO Gorenjske.
Dopolnitev Programa izobraževanja/usposabljanja planinskih vodnikov na temo varstvo gorske narave	Ozaveščanje vodnikov PZS o varstvu narave pri njihovem vodniškem delu.	KVGN je pripravila gradivo za izpolnjevanje vodnikov PZS. Velja-za obdobje 2018-2020.
Facebook profil KVGN	Planinsko in širšo javnost informirati o temah varstva gorske narave.	Profil je ažuren in dobro obiskan.
Izdelava športnih majic KVGN »V gorah smo samo gostje!«	Promocija varstva gorske narave s pomočjo športnih majic.	V letu 2017 je bilo prodanih preko 150 majic.
Akcija Gremo v hribe s Pivovarno Laško	Promocija varstva gorske narave in ogroženih živalskih vrst.	KVGN je pripravila strokovno besedilo v okviru donacije Pivovarne Laško za namen usposabljanja varuhov gorske narave.
Naravovarstveni tabor Mlačca	Ozaveščanje mladih o naravovarstvenih vsebinah preko tabora za mlade	Odsek VGN pri PD Nova Gorica je izvedel tabor, KVGN je finančno in vsebinsko sodelovala pri izvedbi. Tabora se je udeležilo 20 mladih.
Pralnice gorskih koles pri planinskih kočah	Opozoriti na pojavljanje pralnic za gorska kolesa pri nekaterih planinskih kočah. Pralnice ogrožajo pitno vodo	KVGN je pripravila predlog za dopolnitev pravilnika o okolju prijaznih planinskih kočah.

PREGLEDNICA: Priznanja KVGN v letu 2017

Naziv priznanja	Pogoj za prejem	Prejemniki
Diploma dr. Angele Piskernik	Dolgoletno aktivno delo na področju varstva narave.	Milan Vodnik, PD Škofja Loka Albin Žnidarčič, PD Sežana Odsek VGN PD Iskra Kranj Odbor VGN pri MDO Dolenjske in Bele krajine

ODSTOPANJE IZVEDBE OD PLANA:

Glavni del načrtovanih aktivnosti je bil v letu 2017 izpeljan. Zaradi visoke cene tečaja za varuhe gorske narave bi bil tečaj odpovedan zaradi premalo prijav. KVGN je za znižanje cene tečaja in s tem pridobitev dovolj velikega števila prijavljenih koristila svoje finančne rezerve.

Komisija se je v letu 2017 z več različnimi aktivnostmi usmerila v splošno ozaveščanje javnosti o pomenu varovanja gorske narave.

Irena Mrak, načelnica KVGN PZS

POROČILO GOSPODARSKE KOMISIJE PZS V LETU 2017

Udeleženci Seminarja za oskrbnike planinskih koč, Bled 2017

I. UVOD:

Gospodarska komisija Planinske zveze Slovenije (v nadaljevanju GK PZS) usklajuje dejavnosti planinske organizacije na področju planinskih koč in drugih stavb ter premoženja.

GK PZS obravnava vprašanja na področjih:

gospodarjenja in upravljanja planinskih objektov ter drugega premoženja,

gradnje, predelave, obnove in vzdrževanja planinskih stavb,

označevanja planinskih stavb in

informiranje upravljavcev planinskih koč in izobraževanje osebja, ki dela v planinskih kočah.

GK PZS pripravlja strokovna mnenja in predloge rešitev ter jih posreduje pristojnim organom PZS.

Sestava in dejavnost IO GK

Organ	vodja	člani	seje
IO GK	Janko Rabič, PD Jesenice	Drago Dretnik, PD Mežica Marjeta Bricl, PD Kum Trbovlje Zoran Kos, PD Ruše Ivan Likar, PD Križe Andrej Marušič, PD Nova Gorica Valentin Rezar, PD Radovljica Roman Resnik, PD Kamnik Jože Rajh, PD Laško	12. seja (24.1.), 13. seja (23.5.), 14. seja (20.10.)
Strokovni odbor za visokogorske koče	Jaka Zupanc	Predsedniki planinskih društev: PD Ljubljana Matica, PD Srednja vas v Bohinju, PD Javornik-Koroška Bela, PD Nova Gorica, PD Kamnik in ostali predstavniki PD s kočami I. kategorije	6. seja (9.5.)

Konec leta 2017 je bilo delujočih 84 odsekov za gospodarstvo pri planinskih društvih (skupno pa ima 110 planinskih društev v lasti planinsko kočo).

Zbor gospodarjev je bil izveden 4.2.2017 v Ljubljani v okviru sejma Natour Alpe Adria. Udeležilo se ga je 33 delegatov planinskih društev z gospodarskimi odseki ter 15 ostalih udeležencev. Poleg standardnih točk dnevnega reda je bila vključena tudi točka o spremembi Pravilnika za planinske koče, bivake in planinska učna središča.

II. SVETOVALNA PISARNA

Svetovalna pisarna deluje v okviru Gospodarske komisije Planinske zveze Slovenije in je bila ustanovljena na podlagi sklepa komisije 31. maja 2012.

V letu 2017 je Svetovalna pisarna delovala na sledečih področjih:

Svetovanje v zvezi z odpadno vodo:

Obiski planinskih koč

Vzorčenje malih komunalnih čistilnih naprav na planinskih kočah

Drugi sestanki v zvezi s čiščenjem odpadnih vod

Organizacija strokovne ekskurzije na planinsko kočo Hoschweissteinhaus v Avstriji

Svetovanje v zvezi s pitno vodo

Projekt nabave UV sterilizatorjev za planinske koče

Svetovanje v zvezi z notranjim nadzorom vodovodnih sistemov planinskih koč

Svetovanje v zvezi z oskrbo s pitno vodo

Svetovanje v zvezi z nadzorom nad živili na planinskih kočah

Svetovanje v zvezi z ravnanjem z odpadki na planinskih kočah

Svetovanje v zvezi z gradnjo novih koč

V okviru projekta Okoljsko in energetsko učinkoviti objekti od gora do dolin smo v Svetovalno pisarno PZS vključili tudi energetskega svetovalca, ki je v letu 2017 izvedel energetska svetovanja za tri planinske koče.

Poročilo o delu Svetovalne pisarne v letu 2017 je sestavni del tega poročila.

III. MEDNARODNO SODELOVANJE:

Komisija za koče in poti CAA je imela 20.-21. junija 2017 svoj redni letni sestanek v Höllentalangerhütte v Nemčiji.

Vsebinske teme sestanka so bile:

izdelava CEN norm za izgradnjo tovornih žičnic, ki bi omogočale tudi transport do 3-4 oseb,

On-line rezervacijski sistem za planinske koče (priprava pogojev za vstop novih partnerjev)

Projekt energijske učinkovitosti koč,

Planinske koče in poti za ljudi s posebnimi potrebami,

Gorsko kolesarjenje in stališče do uporabe e-gorskih koles,

Mnenje komisije glede ustanavljanja Evropske planinske zveze (EUMA),

Oblikovanje skupne baze podatkov o planinskih kočah.

Sestanka se je s strani PZS udeležil Miro Eržen, ki je kasneje tudi prevzel vodenje te Komisije. Dosedanjega člana PZS v komisiji Draga Dretnika je nadomestil Dušan Prašnikar.

III. PROJEKT OKOLJU PRIJAZNA PLANINSKA KOČA

Z januarjem 2018 poteče veljavnost certifikata kočam, ki so certifikat OPPK prejele januarja 2014. Na poziv GK PZS, ki je bil objavljen aprila 2017, sta se za izvedbo novih presoj v letu 2017 prijavili 2 planinski koči. Hkrati se je za preverjanje pogojev pozvalo koče, ki jim veljavnost poteče z januarjem 2018.

Komisija je v večinoma dvo-članski sestavi v letu 2017 obiskala vse objekte in opravila presojo na podlagi sprejetih kriterijev.

Gospodarska komisija je za prejem certifikata »Okolju prijazna planinska koča« za obdobje januar 2018 do januar 2022 (planinske koče so izpolnile vse zahtevane obvezne kriterije in dosegle zadostno število neobveznih točk) potrdila 2 planinski koči ter dodatno kočo iz prijave v letu 2016, ki je vse pogoje izpolnila v letu 2017.

Prav tako je komisija potrdila podaljšanje veljavnosti certifikata 6 planinskim kočam (vsem, ki so certifikat prejele prvič v letu 2014).

IV. PROJEKT DRUŽINAM PRIJAZNA PLANINSKA KOČA

Na poziv GK PZS se je za izvedbo presoj v letu 2017 prijavilo 6 planinskih koč. Hkrati je PZS pozvala k podaljšanju veljavnosti tiste koče, ki so certifikat prejele januarja 2014. Vlogo za podaljšanje je oddalo 11 od 12 planinskih koč.

Komisija je večinoma v dvo-članski sestavi v letu 2017 obiskala vse objekte in opravila presojo na podlagi veljavnih kriterijev. Enega objekta komisija ni uspela presojati, ena kandidatura pa se je umaknila iz presoje.
Koče, ki so podaljševale veljavnost certifikata komisija ni obiskala. Te so z izpolnjenim obrazcem zagotovile, da izpolnjujejo kriterije.

Gospodarska komisija je za prejem certifikata »Okolju prijazna planinska koča« za obdobje januar 2018 do januar 2022 (planinske koče so izpolnile vse zahtevane obvezne kriterije in dosegle zadostno število neobveznih točk) potrdila 4 planinske koče, 11 planinskim kočam pa je podaljšala veljavnost certifikata.

V. PRAVILNIK O PLANINSKIH KOČAH, BIVAKIH IN PLANINSKIH UČNIH SREDIŠČIH
Na Zboru gospodarjev 2017 so bile sprejete dopolnitve Pravilnika o planinskih kočah, bivakih in planinskih učnih središčih. Ključna sprememba je bila, da najvišje cene nočitev in osnovne oskrbe niso več določene s strani PZS, ampak priporočljive. Dodatno pa so se v Pravilnik vnesle vsebine, ki v večji meri poudarjajo posebnost planinskih koč, v primerjavi z ostalimi gostinskimi oz. nastanitvenimi objekti.

VI. PROMOCIJSKE AKTIVNOSTI
Akcija Naj planinska koča 2017
V letu 2017 je PZS v sodelovanju s podjetjem TS media d.o.o. oz. SIOL-om nadaljevala akcijo Naj planinska koča 2017. Akcija se je pričela konec junija 2017 in končala 24.9.2017 s podelitvijo in dogodkom na Naj planinski koči 2017 na Roblekovem domu na Begunjščici. V prvem delu glasovanja je sodelovalo 72 planinskih koč (ki imajo vsaj enega od certifikatov PZS – Družinam ali Okolju prijazna planinska koča oz. imajo čistilno napravo), v finalnem pa 10.
V dveh mesecih in pol je potekala intenzivna promocijska kampanja, v kateri je bilo na spletnih straneh www.siol.net , PZS in ostalih medijih TSmedija objavljenih veliko število člankov in predstavitev planinskih koč. To je medijsko ena najodmevnejših akcij povezanih s planinskimi kočami.

Predstavitve planinskih koč na turističnih sejmih
Na sejmu Alpe Adria Natour (1.-4. februarja 2017) v Ljubljani se je predstavila PZS skupaj v partnerstvu s Planinskim muzejem, Gorsko reševalno zvezo Slovenije, Gorskimi vodniki in Geodetsko družbo. Pomemben del skupne predstavitve PZS je bila tudi predstavitev planinskih koč. Skupno se je v štirih dneh predstavilo 15 planinskih koč iz vse Slovenije. GK je izvedla koordinacijo predstavitve PZS na sejmu.
PZS se je prijavila tudi za nagrado Jakob s projektom Slovenska turnokolesarska pot, a projekt ni bil nagrajen.

V okviru tromejnega sodelovanja z Avstrijsko in Italijansko planinsko zvezo se je PZS predstavila na sejmu FREIZEIT, 7.-9. aprila 2017 v Celovcu. Na štantu PZS so se poleg splošne dejavnosti PZS predstavile tudi partnerske organizacije, Triglavski narodni park, GIZ pohodništvo in kolesarjenje in destinacija Kamniško-Savinjske Alpe. GK je izvedla celotno koordinacijo PZS predstavitve.

PZS se je predstavila na sejmu NATURO, ki je potekal 23.-25. aprila 2017 v Gornji Radgoni. Poleg splošne promocije PZS dejavnosti in lokalnih PD, se je na sejmu predstavilo tudi pet planinskih koč. GK je izvedla celotno koordinacijo PZS predstavitve.

Zgibanka Planinske koče
Januarja 2017 je bila izdana promocijska zgibanka o planinskih kočah v Sloveniji z osnovno predstavitvijo ponudb v kočah in povabilom za njihov obisk. Zloženka je bila izdana v slovenskem, angleškem in nemškem jeziku in razdeljena planinskim društvom ter večjim TIC-em v Sloveniji.

Trganke planinske koče
V letu 2017 se je nadaljevala izdelava promocijskih trgank s predstavitvijo planinskih koč po posameznih območjih v Sloveniji. Za območje Julijskih Alp je bil izdelan ponatis z manjšimi popravki (po 10.000 kosov za slo in 20.000 za ang izvedbo). Na novo je bila izdelana trganka za Osrednjo in Južno Slovenijo (po 10.000 kosov za slo oz. ang izvedbo). Trganke so bile distribuirane na planinska društva s predstavljenimi kočami, vse pomembnejše turistične informacijske centre ter ostale pomembne turistične objekte v Sloveniji.

Projekt Kulinarični vodnik po planinskih kočah
SIOL.net je že v letu 2016 pristopil k PZS s predlogom projekta Kulinarični vodnik po planinskih kočah. Pobudnika sta zakonca Valle-Novak, ki bi bila glavna avtorja vodnika in tudi sozaložnika. Januarja 2017 je bila podpisana pogodba o sodelovanju. Zaradi zelo slabega odziva s strani PD oz. najemnikov koč je bil projekt v marcu 2017 ustavljen.

Sodelovanje z mediji
Na novinarski konferenci PZS 13.6.2017 v Ljubljani so bile predstavljene tudi planinske koče.
Pripravljena in razposlana so bila PZS sporočila za medije: 15.2.2016 (Nove okolju in družinam prijazne planinske koče), 6.7.2017 (Uspešne okoljske naložbe na dnevu odprtih vrat planinskih koč), 11.8.2017 (o polletni sezoni v planinskih kočah), 14.9.2017 (Naj planinska koča 2017).
Med letom je bilo s strani medijev prejetih več prošenj za informacije in gradiva vezana na planinske koče. Med odmevnejšimi objavami sta bila prispevek v oddaji Tarča (1. Program TV Slovenija), 2.11.2017 in članek Planinske koče – namen ne sme biti le goli dobiček, v Dnevniku, 20.9.2017.
V aprilski številki Planinskega vestnika je bil objavljen članek Miha Kajzelja Aktualni vidiki gradnje bivakov v Sloveniji.

VII. CIVILNO-VOJAŠKO SODELOVANJE S SLOVENSKO VOJSKO
PZS ima s Slovensko vojsko (SV) podpisano pogodbo o Civilno-vojaškem sodelovanju, na letni ravni pa podpisan letni načrt sodelovanja , s katerim SV omogoča PZS določene koristi. Za GK so najbolj pomembni helikopterski preleti. Za PZS je bilo za leto 2017 odobrenih 35 ur, ki je razdeljeno za potrebe GK in potrebe KPP. GK PZS je izvedla Razpis za koriščenje helikopterskih prevozov in materiala za ekološke sanacije planinskih koč. Na razpis se je prijavilo 8 planinskih društev, dodatno pa zaradi nujne sanacije vključili še eno prošnjo. Vsem je bila odobrena kvota v višini 2 do izjemoma 4 ur. GK PZS je izvajala celotno koordinacijo s SV za izvedbo preletov. Izmed prijavljenih je bilo dejansko realiziran helikopterski prevoz za 8 objektov.

PZS je imela podpisan sporazum s Policijo za koriščenje helikopterskih prevozov 10 ur v letu 2017. Zaradi nezmožnosti (težav s helikopterji) v letu 2017 ni bil realiziran noben helikopterski prevoz s strani Policije.

VIII. SODELOVANJE PRI PRIPRAVAH/IZVEDBAH PROJEKTOV

Projekt Energetsko in okoljsko učinkoviti objekti od gora do dolin je bil potrjen na razpisu EKO Sklada za sofinanciranje komunikacijskih projektov nevladnih organizacij na področju varstva okolja. Delež sofinanciranja je bil 95 %. Potekal je od 8.3. do 15.11. 2017. Cilji razpisa so bili vezani na področje obnovljivih virov energije in okolju prijazne tehnologije. Glavni rezultati projekta so bili: Nadgradnja Svetovalne pisarne PZS s področjem energetike (skupno je bilo opravljenih 17 svetovanj na področju čiščenja odpadne vode in 3 na področju energetike), izvedba strokovne ekskurzije na planinsko kočo Hochweissteinhaus v Avstriji, izvedba dnevov odprtih vrat na treh planinskih kočah s predstavitvijo primerov uspešnih okoljskih naložb, izvedba petih tematskih planinskih izletov otrok in mladih na koče s predstavitvijo dobrih okoljskih praks, izvedena delavnica z lastniki in upravitelji objektov prostočasnih dejavnosti. Tekom izvajanja je bilo o projektu objavljenih preko 20 člankov v različnih medijih.

Projekt LIFE SUSTAINHUT – Sustainable mountain huts in Europe poteka od junija 2016 do aprila 2020 v okviru programa EU LIFE+. Delež sofinanciranja je 60 %. Glavni partner je Fundacija za razvoj novih vodikovih tehnologij v Aragonu, Španija, v projektu pa dodatno sodeluje še 7 partnerjev, med njimi tudi PZS. Ključna aktivnost za PZS je postavitev tehnike kot zelenega vira energije (namesto agregatov) na dveh izbranih planinskih kočah. Na podlagi interesa PD in meril sta bila izbrana Kocbekov dom na Korošici in Pogačnikov dom na Kriških podih.
Na Kocbekovem domu na Korošici je bila 12.10.2017 postavljena fotovoltaična sončna elektrarna moči 4,5 kW z povsem novimi baterijami in pripadajočo napeljavo. Na žalost je Dom zaradi nepravilnega ravnanja z gorljivimi tekočinami v zimski sobi 19.10.2017 pogorel. Tako da ni skoraj nobenih uporabnih podatkov glede delovanja elektrarne, kar bi bilo uporabno pri samem izvajanju projekta.
Investicija v Pogačnikov dom se bo izvedla predvidoma v letu 2018.

Projekt Alpe Adria Karavanke/Karawanken – Projekt, ki ga je pripravila Regionalna razvojna agencija BSC Kranj je bil potrjen in se je začel izvajati 1.5.2017 in bo potekal do 30.4.2020. Delež sofinanciranja je 85 %. Namen projekta je izboljšati ponudbo pohodništva, kolesarjenja in mehkega zimskega turizma v Karavankah kot svoje turistične destinacije. PZS sodeluje kot ena od 12 partneric v projektu. Vsebine projektnih aktivnosti, ki se nanašajo tudi na planinske koče v Karavankah so: oprema za ureditev določenih planinskih koč, izboljšanje markiranih planinskih poti

do določenih planinskih koč, različne vrste promocijskih aktivnosti z vključevanjem planinskih koč, izvedba usposabljanja za osebje v planinskih kočah.

Planinska zveza Slovenije je v letu 2017 nadaljevala aktivnosti za vzpostavitev projekta Gorniške vasi (Bergsteigerdörfer) v Sloveniji. Udeležili smo se več sestankov tako na lokalnem nivoju s predstavniki dveh zainteresiranih občin, Jezersko in Luče, na državnem nivoju pri iskanju možnosti sofinanciranja projekta kot mednarodnem nivoju na skupščini omrežja Planinskih vasi in mednarodnem odboru omrežja. V letu 2017 je bila občina Jezersko potrjena za vstop v mrežo gorniških vasi, občina Luče pa še ni izvedla načrtovanih aktivnosti. Zaenkrat drugih kandidatov iz Slovenije še ni bilo identificiranih.

Projekt Natura 2000 v Triglavskem narodnem parku. Triglavski narodni park pripravlja prijavo projekta "Izboljšanje stanja vrst in habitatnih tipov v Triglavskem narodnem parku" v okviru VI. prednostne osi Operativnega programa za izvajanje evropske kohezijske politike v obdobju 2014-2020. Projekt se naj bi pričel izvajati v začetku leta 2018. PZS bo v odobrenem projektu sodelovala kot eden od pridruženih partnerjev. Manjši del projektnih aktivnosti se bo nanašalo tudi na planinske koče, predvsem kot informacijskih točk za vsebine, obravnavane v projektu.

IX. USPOSABLJANJE OSKRBNIKOV PLANINSKIH KOČ

GK PZS je v letu 2017 drugo leto zapored organizirala seminar za oskrbnike planinskih koč. Program smo pripravili v sodelovanju z Višjo šolo za gostinstvo in turizem Bled, iz katere so prišli tudi predavatelji. Dvodnevni 12-urni seminar je potekal v šolskem hotelu Astoria Bled v dveh terminih, 8.-9.5.2017 in 22.-23.5.2017 s skupno 46 udeleženci. V prvem terminu se je del programa udeležilo tudi 7 gospodarjev planinskih koč. Poudarek je bil na gostinskem, turističnem in poslovnem delu oskrbnikov planinskih koč. Program ni licenciran, a za udeležbo na seminarju šola izda potrdilo o udeležbi. Seminar je bil uspešen in je bil pohvaljen s strani udeležencev.

GK PZS je organizirala izobraževanje iz področja higiene živil in sistema HACCP za osebje v planinskih kočah. Izobraževanje je potekalo v Nacionalnem laboratoriju za zdravje, okolje in hrano v Kranju 29. maja 2017. Izobraževanja se je udeležilo 15 oseb.

X. ANALIZA SEZONE V PLANINSKIH KOČAH

GK PZS je v letu 2017 dvakrat izvedla analizo sezone obiska in poslovanja v planinskih kočah. Prva analiza je bila opravljena v začetku avgusta in se je nanašala na prvi del sezone, druga pa v sredini oktobra in se je nanašala na celotno planinsko sezono. Osnovni namen analize je bil dobiti oceno dotedanje stopnje obiskanosti in poslovanja planinskih koč, glede na zadnje petletno povprečje. Dodatni namen pa obvestiti medije in širšo publiko glede stanja planinskih koč in jih hkrati povabiti k obisku. Pri analizi celoletne sezone smo povprašali še o problemih, s katerimi se soočajo lastniki in oskrbniki koč ter načrtovanih investicijah v letu 2018.
Pri prvi analizi smo dobili odgovore za 25 koč, pri celoletni analizi pa za 40 koč. Odziv s strani PD oz. upravljavcev koč za podatke je bil slab. Po pozivu na ravni MDO smo v novembru prejeli podatke o analizi sezone še za 14 planinskih koč.
Sredi poletja je pa analizi kazalo v povprečju na rekordno sezono. Kljub vremensko zelo slabemu septembru pa je ocena sezone v letu 2017, da je ena boljših v zadnjem obdobju s skoraj 10 % nad petletnim povprečjem.

XI. OSTALA DEJAVNOST GK

Predstavniki GK so sodelovali pri uradnih obiskih planinskih koč s strani Planinske zveze Slovenije. V letu 2016 je bilo na novo obiskanih 14 planinskih koč, skupno pa je obiskanih 121 koč. Na podlagi teh obiskov se dopolnjuje register planinskih koč, ki vsebuje najrazličnejše podatke o kočah.
Organizacija 6. Konference o planinskem gospodarstvu, ki je bila 4. 2. 2017 v okviru Sejma Alpe Adria Natour v Ljubljani. Konference se je udeležilo 89 predstavnikov planinskih društev s kočami in ostalih udeležencev. Glavne teme konference so bile: analiza vzorčenja iztočnih voda MČN v planinskih kočah, predstavitev rezervacijskega sistema za planinske koče članic CAA, oskrbništvo v planinskih kočah ter krajše informacije na temo vzdrževanja MČN, števci za vodo v kočah, investicije in projekti vezani na koče. V sklepnem delu konference so bili podeljeni tudi certifikati za Okolju in Družinam prijazne planinske koče.
Na podlagi poziva Fundacije za šport je GK PZS pripravila prioritetni vrstni red vlog na razpis za leto 2017, na katerega se je prijavilo osem planinskih društev z devetimi projekti. FŠO je odobrila tri najvišje razvrščene vloge.

GK je obravnavala predloge za podelitev statusa planinske koče. Vodja svetovalne pisarne si je ogledal objekt PD Tromeja Goričko in svetoval glede ureditev objekta za morebitno pridobitev statusa v prihodnje, za objekt Dom na planini Goška ravan pa je GK podala negativno odločitev.
GK PZS je obravnavala pritožbe glede kršenja najvišjih cen v planinskih kočah. Ključne so bile glede zavajajoče zapisanih cen na cenikih nekaterih visokogorskih koč, neupoštevanje brezplačnega spanja za otroke do 7. leta starosti ter odnosa zaposlenih v kočah do gostov. Vsem, ki so poslali pritožbe je GK PZS odgovorila in od PD so bili prejeti tudi odgovori. Pritožb je bilo manj kot v letu 2016.
Kocbekov dom na Korošici je dne 19.10.2017 zaradi nepravilnega ravnanja z gorljivimi tekočinami v zimski sobi pogorel. GK se je takoj po dogodku skupaj z vodstvom PZS aktivno vključila k pomoči PD Celje Matica. Ustanovljena je bila delovna skupin PZS za obnovo koče. Društvu je bilo predanih več predlogov za pomoč pri obnovi koče. GK je v predlog finančnega načrta GK za leto 2018 v okviru svojih razpoložljivih sredstev znaten del namenila posebej za obnovo koče.
PZS je v dogovoru z GIZ Pohodništvo in kolesarjenje pristopila k Specializaciji kolesarskih nastanitvenih objektov. Na podlagi vloge in strokovne ocene so znak enega kolesarja prejele Dom dr. Klementa Juga v Lepeni, Dom na Smrekovcu, Erjavčeva koča na Vršiču, Planinska koča na Uskovnici. GK je aktivno sodelovala pri izvedbi specializacije.
V času poletne sezone je GK PZS preko strokovnega sodelavca dnevno izvajala svetovanje osebam, ki so načrtovali obiske v planinskih kočah, v največji meri tujim osebam.

Janko Rabič , načelnik GK PZS

POROČILO VODNIŠKE KOMISIJE PZS V LETU 2017

Avtor: Edvard Kolar

Avtor: Franc Kemperle

Avtor: Bojan Pollak

Avtor: Jože Kamenšek

Avtor: Edvard Kolar

Avtor: Miran Čoh

Na ustanovnem zboru vodnikov PZS, dne 26. oktobra 2002, je bila ustanovljena Vodniška komisija pri PZS (v nadaljevanju VK PZS).
VK PZS je strokovni in izvršilni organ vodnikov PZS (v nadaljevanju VPZS) med dvema zboroma predstavnikov vodniških odsekov in tudi stalna komisija UO PZS. Mandat VK PZS je štiri leta, razen če zbor predstavnikov vodniških

odsekov ne določi drugače. Vodi jo načelnik VK, ki ga v njegovi odsotnosti nadomešča njegov namestnik. Člani VK PZS so načelnik in šest članov, ki se volijo na zboru vodnikov.
Osnovne naloge VK PZS so, da:

- zagotavlja organizacijske, vsebinske in materialne pogoje za delovanje in razvoj vodništva kot oblike planinske dejavnosti;
- skrbi za usposabljanje strokovnih delavcev v športu na področju vodništva v planinstvu;
- skrbi za povezovanje dejavnosti vodništva s komisijami znotraj PZS, s sorodnimi, strokovnimi in raziskovalnimi organizacijami v Republiki Sloveniji in v tujini;
- skrbi za usklajenost programskih nalog s Statutom PZS, Častnim kodeksom slovenskih planincev, sklepi Skupščine PZS in UO PZS;
- razvija prostovoljno delo v PZS in predstavlja ter uveljavlja vodništvo PZS;
- izvršuje sklepe zbora predstavnikov vodniških odsekov;
- pripravlja predlog dnevnega reda in gradivo za zbore predstavnikov vodniških odsekov;
- imenuje in razrešuje člane stalnih in začasnih podkomisij VK ter drugih delovnih teles VK;
- imenuje in razrešuje predstavnike VPZS v organe in komisije PZS ter v organizacije v Republiki Sloveniji in v mednarodne organizacije;
- potrjuje vodstva usposabljanj;
- pripravlja vsebinske in finančne načrte ter poročila o delu in finančna poročila za UO PZS;
- izvaja finančni načrt VK;
- s programi oziroma usposabljanji sodeluje pri razpisih za sofinanciranje, ki jih razpisujejo vladne in nevladne organizacije v Republiki Sloveniji in drugod;
- sprejema programe usposabljanj in jih daje v potrditev OUP;
- sprejema in potrjuje pravilnike, akte, obrazce in podobno za učinkovito delo;
- sprejema usmeritve za delo vodnikov v PZS;
- podeljuje priznanja VK in daje predloge za priznanja PZS;
- potrjuje delovne programe stalnih in začasnih podkomisij VK ter drugih delovnih teles VK;
- sprejema koledar usposabljanj VK;
- pripravlja predloge standardov in normativov za povračilo stroškov ter nadomestil, potrjuje vsebino stroškov in določa njihove upravičence;
- potrjuje kriterije za uvrstitev inštruktorjev in predavateljev na seznam, iz katerega lahko izvajalci oziroma organizatorji usposabljanj VPZS izberejo predavatelje posameznih tem;
- potrjuje nakup in izdelavo literature in drugih medijev s tematiko usposabljanj VPZS;
- vodi register vodniških odborov po MDO;
- vodi register vodniških odsekov PD;
- sodeluje pri pripravi predloga opisa del in nalog strokovnega sodelavca VK;
- za generalnega sekretarja PZS pripravlja oceno strokovnega sodelavca VK v koledarskem letu;
- sodeluje pri delu OUP ter ostalih organov PZS in organizacij s področja usposabljanja VPZS;
- odloča o strokovnih zadevah vodništva in v primeru pritožb VPZS na sklepe Strokovnega odbora za usposabljanje VK (SOU VK) ter Strokovnega odbora za kategorizacijo in registracijo VK (SOKR VK);
- opravlja druge naloge s področja planinske dejavnosti VPZS v skladu s sklepi zbora predstavnikov vodniških odsekov ter sklepi UO PZS.

Delovanje komisije v letu 2017

Komisija

Prostovoljno vodništvo ima v Sloveniji že 60-letno tradicijo. Prvi tečaj za mladinske vodnike je Mladinska komisija PZS organizirala v začetku avgusta 1957, od leta 2002 pa Vodniška komisija PZS skrbi za usposabljanje vodnikov po enotnih kriterijih in sledenje novostim na področju prostovoljnega vodništva. Vodniki PZS so tudi usposobljeni strokovni delavci v športu na področju planinstva, saj se njihovo strokovno delo - vodenje ljudi po gorah - ves čas prepleta z organizacijskim društvenim delom. V ta namen je bilo na spletni strani PZS in VK objavljeno besedilo o delu vodnikov. Predstavili smo se tudi na RTV Slovenija.

V skladu z nalogami, ki jih določa Pravilnik o organiziranosti VPZS, je vodniška komisija tudi letos večino časa namenila aktivnostim za načrtovanje in izvajanje načrtovanih usposabljanj za VPZS. V tem obdobju je imel IO VK 3

redne seje in 3 korespondenčne. Izvedena je bila tudi 1 seja VK. Veliko tekočih nalog pa smo reševali in obravnavali sproti s pomočjo elektronske pošte ob sodelovanju članov IO VK in strokovne službe PZS.
V mesecu oktobru smo potrdili predlagani načrt tečajev za VPZS in licenčnih usposabljanj za prihodnje leto. Z namenom enotnega izvajanja predpisanih programov je bil v mesecu januarju sestanek z vodji akcij. Žal ugotavljamo, da nekatera usposabljanja niso bila v celoti izvedena v skladu z učnimi načrti, zato bo v prihodnje potrebno še več pozornosti nameniti izbiri vodij akcij. V ta namen je bil v septembru sklican sestanek vodij akcij ob zaključku izvedenih usposabljanj. Žal je tudi v letu 2017 odpadlo nekaj izobraževalnih akcij: en strnjeni tečaj za kategorijo A, en tečaj za kategorijo B in oba D ter tečaji za kategoriji E in H.
Ugotavljamo, da je glavni vzrok za manjše število prijavljenih kandidatov na izobraževanja v tem, da je v planinskih društvih vedno težje najti posameznike, ki bi bili pripravljeni prevzeti odgovornost, ki jo s seboj prinaša vodniško delo.
Člani VK in inštruktorji smo na podlagi dogovora med PZS in Slovensko policijo tudi letos sodelovali na treh preventivni akciji, katerih namen je bil preveriti ustreznost opremljenosti in psihofizične pripravljenosti obiskovalcev gora ter stanje na področju javnega reda in miru na kočah. Akcija je bila organizirana v mesecu avgustu v več terminih in na različnih lokacijah.
Prav tako so člani VK in vodniki na podlagi dogovora med PZS in Slovensko vojsko sodelovali pri izvedbi treh planinskih taborov: dveh zimskih in enem letnem, ki jih je na Rudnem polju izvajala Slovenska vojska za otroke svojih uslužbencev. Zagotovili smo jim strokovno pomoč pri izvedbi njihovih pohodniških aktivnosti, ob tem pa tudi predstavili delovanje PZS, kako se pravilno pripravimo na izlet in jih seznanili z osnovnimi elementi varne hoje v gore.
Pomagali smo tudi eni izmed ljubljanskih osnovnih šol pri izvedbi ture po zahtevni poti čez Grmado na Šmarno goro.
Sodelovali smo na vseh posvetih načelnikov komisij z vodstvom PZS, po potrebi tudi na sejah upravnega odbora, če se je razpravljalo o vodniški problematiki. Predstavniki VK smo se udeležili tudi nekaterih srečanj in zborov vodnikov v MDO.
Lani imenovano Častno razsodišče VPZS je na osnovi disciplinskega pravilnika obravnavalo dva primera. V obeh obravnavanih primerih sankcije zoper vodnike niso bile izrečene.
V letošnjem letu nam je uspelo prenoviti tudi vse izpitne teste za kategoriji A in D ter teste za sprejemni izpit.
Zadnji vikend v septembru je bilo izvedeno tudi pilotno usposabljanje Planinstvo za invalide/OPP, ki so se ga udeležili tudi VPZS.
V mesecu oktobru je bilo v Kamniški Bistrici usklajevanje IPV, na katerem smo že obdelali teme za prihodnji triletni ciklus izpopolnjevanj za VPZS. Pripravili smo tudi plan tečajev, ki ostaja nespremenjen glede na letošnje leto. Plan licenčnih usposabljanj pa smo malo prilagodili potrebam in željam MDO.
Veliko je bilo tudi sodelovanja s strokovno službo, saj je strokovna sodelavka vezni člen med vodniki, društvi in PZS na eni strani ter člani Vodniške komisije na drugi strani. Večino odprtih vprašanj smo reševali z neposredno komunikacijo ali preko elektronske pošte. Strokovni sodelavki bi se zahvalil za odzivnost v primeru zapletov in seveda za uspešno reševanje morebitnih težav.
Ob koncu bi se zahvalil vsem vodnikom, ki kot prostovoljci opravite ogromno število ur vodenja, ki je na visoki strokovni ravni in predvsem varno. Vsi skupaj in vsak zase se moramo truditi, da bomo nekatere pomanjkljivosti, ki se pojavljajo, odpravili v čim večji meri. Prav tako bi se zahvalil vsem inštruktorjem in predavateljem, ki prav tako kot prostovoljci sodelujejo pri izvedbi naših akcij. Brez skupnega sodelovanja vseh, vsega, o čemer sem poročal, ne bi mogli izvesti.

Strokovni odbor za usposabljanje (SOU) pri VK PZS je skupaj z ostalimi dejavniki v letu 2017 skrbel za vsestransko teoretično in predvsem praktično izobraževanje na področju prostovoljnega vodništva. Velik del izobraževalnih akcij je potekal po predvidenem programu, nekaj akcij pa je bilo zaradi premalo prijav odpovedanih. Pregled izobraževalnih akcij v letu 2017 je na koncu poročila, omenimo naj nekaj letošnjih posebnosti.

Po daljšem času je potekala ena od glavnih izobraževalnih akcij - strnjeni tečaj za kategorijo A v Bavšici samo v eni izmeni. Vzrok za odpoved druge izmene je bilo neizpolnjevanje sprejemnih pogojev večjega števila kandidatov, predvsem napačne ture in pomanjkljivi seznami sprejemnih tur. Ti seznami kljub pozivom vodje tečaja niso bili dopolnjeni ali popravljeni v predpisanem roku. Večina tistih, ki so pravilno izpolnili sprejemne pogoje, se je nato priključila prvi izmeni. Med potekom tega tečaja se je zgodila zanimiva (in nevarna) posebnost - najmanj trije veliki skalni podori, ki so se zgodili v neposredni bližini učnih aktivnosti. Ob turi proti planini Bukovec je pol ure za skupino zgrmel velik plaz skal in kamenja neposredno na pot, po kateri je šla skupina. Podoben podor se je zgodil nad učno ferato, nekaj minut zatem, ko jo je zapustila zadnja skupina. Manjši podor je bil tudi v bližini terena, kjer je potekala

praktična orientacija. Iz poročila te akcije sicer lahko razberemo, da je skupina letošnje Bavšice imela zelo dober učni uspeh, veliko motivacijo, resnost pri delu in homogenost.

Posebnost letošnjega leta je naknadna izvedba tečaja G na željo več kandidatov. Ta tečaj že dlje časa ni bil izveden zaradi premalo prijav. Tokrat smo na pobudo s terena in ob podpori vodstva PZS kljub manjšemu številu prijavljenih kandidatov tečaj izvedli. Izobraževanje za kategorijo B je potekalo samo v eni izmeni, odpadla pa sta tečaja za kategoriji C in H. Za izvedbo tečaja za IPV niso bili izpolnjeni vsi prijavni pogoji kandidatov.
Na letošnjih tečajih so se uporabljale popravljene, dopolnjene in nove testne pole. Ob uporabi so se pokazale še manjše pomanjkljivosti, ki bodo odpravljene do novega cikla izobraževanj. Izdelana je nova kompletna zbirka vprašanj za vse teme s pravilnimi odgovori.
Letos se zaključuje triletni cikel tem za izpopolnjevanja. Za novo triletje (2018-2020) so teme izbrane in gradiva povečini izdelana. Vedno bolj se izpopolnjevanja naslanjajo na gradiva, ki so zbrana v naših osnovnih učnih gradivih – najnovejši izdaji Vodniškega učbenika in Planinske šole. Vsakoletno usklajevanje inštruktorjev in predavateljev planinske vzgoje poteka na tradicionalni tretji vikend v oktobru, letos je bilo to 21. oktobra v Kamniški Bistrici.

Licenčna izpopolnjevanja so letos potekala več ali manj po planu. Zadnje izpopolnjevanje z obstoječimi temami je bilo že tradicionalno jesensko v Bavšici.
Ob pomoči načelnika VK in strokovne sodelavke je izdelan plan tečajev in izpopolnjevanj za leto 2018. Zaradi velike aktivnosti več članov SOU na drugih področjih, smo tekoča vprašanja in odločitve obravnavali korespondenčno.

V letu 2018 poteče veljavnost učnih programov za izobraževanja VPZS. To je priložnost, da pripravimo učne programe po željah, opažanjih in izkušnjah, ki so bile posredovane ob dosedanjih izobraževanjih. Sprejet je novi Zakon o športu, ki bo posegel tudi na področje izobraževanja v planinstvu.

Inštruktorjem in predavateljem v letu 2017 hvala za vaš prispevek pri posredovanju številnih znanj in izkušenj vsem obstoječim in bodočim vodnikom PZS. Vsem inštruktorjem in predavateljem pa vabilo, da se prijavite za sodelovanje na izobraževanjih VK v letu 2018.
Hvala strokovni sodelavki za njeno vsestransko pomoč, sprotno obravnavo in reševanje številnih nalog in opravil.

Preglednica udeležbe na akcijah (2017)

Število udeležencev na tečajih:

1.	Tečaj A (strnjeni in deljeni)	44
2.	Tečaj B	18
3.	Tečaj E	8
4.	Tečaj G	4
	Skupaj	**74**

Število udeležencev na izpopolnjevanjih:

1.	snežne razmere (6 x)	139
2.	kopne razmere (19 x)	449
	Skupaj	**588**

Usklajevanje inštruktorjev/predavateljev: **36**

Franc Kemperle, vodja SOU

Strokovni odbor za kategorizacijo in registracijo

Tudi v letu 2017 je SOKR vse svoje delo opravil po e-pošti. Glavne vsebine njegovega dela so bile: reševanje vlog, zahtevkov, predlogov v zvezi s priznavanjem in potrjevanjem kategorij posameznim vodnikom, potrjevanje vodniških kategorij, redno, izredno registriranih in naknadnih registracij, naknadnih kategorizacij in podaljševanj pripravništva. Posodobil je "Navodilo za priznavanje in potrjevanje vodniških kategorij v posebnih primerih" in "Definicije težavnosti tur v kopnem in snegu ter primeri tur", kar je IO VK tudi potrdil. Predlagal je tudi, da se dopolni program za tečaj za vodnika B kategorije, v Pravilniku vodnikov VPZS pa doda pri B kategoriji težavnost ferat C, pri C kategoriji pa

težavnost E. Opredelil se je tudi do raznih tekočih zadev. Poleg tega je izmed svojih članov izvolil za vodjo Bojana Pollaka, kot namestnico vodje pa Stanko Čoh za obdobje 2 let oz. do oblikovanja novega SOKR.

Bojan Pollak, vodja SOKR

Zbor predstavnikov vodniških odsekov

Zbor predstavnikov vodniških odsekov je bil v soboto, 25. novembra 2017, na Igu. Od skupno 169 glasov je bilo prisotnih 61 delegatov ali 36,09 %.

Na zboru so bila podana poročila o delu VK PZS in obeh strokovnih odborov v letu 2017. Predstavljen in potrjen je bil program dela ter finančni načrt VK PZS za leto 2018 ter okvirni plan dela za leto 2019.
Na zboru je bil potrjen Poslovnik Zbora predstavnikov vodniških odsekov PD in spremembe Pravilnika vodnikov PZS. Podeljenih je bilo tudi 16 priznanj »častni vodnik«.

- PREGLEDNICA <u>sestave in dejavnost VK PZS v letu 2017:</u>

Organ	vodja in namestnik	člani	seje
Izvršni odbor Vodniške komisije	Franc Gričar, PD Zagorje Jože Bobovnik, PD Fram	Katarina Filipič, PD Cerkno; Husein Djuherič, PD Velenje; Izabel Vadnal, PD Postojna; Boris Madon, PD Žirovnica; Iztok Bokavšek, PD Ptuj	7. seja (11. 1.) 8. seja (1. 3.) 9. seja (6. 9.) 10. seja 6. 12.) 3. korespondenčne seje
Vodniška komisija		Člani IO VK: Katarina Filipič, PD Cerkno; Husein Djuherič, PD Velenje; Izabel Vadnal, PD Postojna; Boris Madon, PD Žirovnica; Iztok Bokavšek, PD Ptuj in vodje vodniških odsekov MDO: Martin Luzar, Pohodniško društvo Novo mesto; Matej Ražen, PD Bled; Marjan Kobav, PD Kamnik; Rudi Ambrož, PD Radlje ob Dravi; Jan Skoberne, PD Iskra Ljubljana; Marko Goršič, PD Podpeč-Preserje; Stanka Čoh, PD Oplotnica; Drago Lipič; PD Hakl Sveta Trojica v Slovenskih goricah; Lidija Vončina, PD Nova Gorica; Barbara Raičić, OPD Koper; Andrej Šalamon, PD Atomske Toplice Podčetrtek; Darko Bukovinski, PD Brežice	3. seja (4. 10.)

Strokovni odbor za usposabljanje	Franc Kemperle, PD Kamnik (od 17. 12. 2015	Ava Baloh Zagorje ob Savi; Janez Vertič, PD Ptuj; Drago	4. korespondenčna seja

	dalje)	Metljak, PD Ljubljana-Matica; Mijo Kovačevič, PD Velenje; Klemen Volontar, PD Jeseni	

Strokovni odbor za kategorizacijo in registracijo	Bojan Pollak, PD Kamnik Stanka Čoh, PD Oplotnica	Janez Jerman, PD Črnomelj; Mitja Plohl, PD Ruše	vsa korespondenca je potekala po elektronski pošti

- PREGLEDNICA izvedenih tečajev za VPZS v letu 2017

Naziv usposabljanja	**Termin in lokacija**	**Št. udeležencev (udeležilo/ zaključilo)**	**Vodstvo**	**Člani vodstva**
Tečaj VPZS A, deljeni	4. 2. - 4. 6., po Sloveniji	21/21	vodja: Ava Baloh, IPV teh. vodja: Franc Gričar, IPV	Bojan Pollak, IPV; Franc Kemperle, AI, GRS; Mateja Grat, zdravnica, Jure Brečko, IPV; Izabel Vadnal, IPV; Tone Golnar, IPV; Matej Ogorevc, IPV; Jože Rožič, IPV, GRS
Tečaj VPZS A, strnjeni	13. 5. – 6.8., Zelenica, PUS Bavšica, Kamniška Bistrica	23/22	vodja: Franc Gričar, IPV teh. vodja: Franc Kemperle, AI, GRS	Mijo Kovačevič, IPV; Izabel Vadnal, IPV; Jože Rožič, IPV, GRS; Matej Ogorevc, IPV; Damjan Omerzu, IPV; Ana Bokan, zdravnica
Tečaj VPZS B	11. 5.-28. 5., Valvasorjev dom pod Stolom, Gradiška tura	18/18	vodja: Boris Madon, IPV teh. vodja: Klemen Volontar	Bojan Pollak, AI, VPZS, GV, IGRS; Franc Kemperle, AI, GRS, VPZS; Jože Rožič, IPV, GRS; Martin Šolar, IPV; Lili Jazbec, VPZS
Tečaj VPZS E	10. 2. – 18. 3. Zelenica, Grohot	8/8	vodja: Tone Golnar, IPV teh. vodja: Aleksander Kelnerič, IPV	Mijo Kovačevič, IPV
Tečaj VPZS G	23. 3.- 17. 4., Komna, Ledine	4/4	vodja: Jure Brečko, IPV teh. vodja: Aleksander Kelnerič, IPV	Maja Jereb, med., A

- PREGLEDNICA izvedenih izpopolnjevanj za VPZS v letu 2017

Naziv usposabljanja	**Termin in lokacija**	**Št. udeležencev (udeležilo / zaključilo)**	**Vodstvo**	**Člani vodstva**
Snežno izpopolnjevanje	3. – 4. 2., Domžalski dom na Mali planini	20/20	vodja: Franc Gričar, IPV	Bojan Pollak, VPZS, AI, GV, IGRS; Izabel Vadnal, IPV; Iztok Bokavšek, IPV; Petra Jeras, zdravnica;
Snežno izpopolnjevanje	17. – 19. 2 . Erjavčeva	25/25 25/25	vodja: Boris Madon, IPV	Bojan Pollak, VPZS, AI, GV, GRS; Klemen Volontar, AI, VPZS, IGRS;

2 skupini	koča na Vršiču			Klemen Medja, IPV, GRS; Alojz Jerman, AI; Petra Jeras, zdravnica
Snežno izpopolnjevanje 2 skupini	3. - 5. 3., Mozirska koča na Golteh	23/23 16/16	vodja: Peter Pasar, IPV	Mateja Grat, zdravnica, VPZS; Janko Mihev, IPV; Ivan Šturm, AI, IGRS; Mijo Kovačevič, IPV; Jože Kamenšek, IPV
Snežno izpopolnjevanje	10. - 11. 3., Koča v Grohotu pod Raduho	30/30	vodja: Franc Kadiš, IPV	Aleksander Kelnerič, IPV; Jaka Kotnik, IPV; Rudi Ambrož, IPV; Andraž Miklavžina, zdravnik
Kopno izpopolnjevanje 2 skupini	31. 3. – 2. 4. Dom v Kamniški Bistrici	24/24 24/24	vodja: Marinka Koželj Stepic, IPV	Bojan Pollak, GV, AI, IGRS; Franc Kemperle, AI, GRS, VPZS; Alojz Jerman, AI; Franc Rožman, IPV, AI; Drago Metljak, AI; Mateja Grat, zdravnica
Kopno izpopolnjevanje 2 skupini	7. - 9. 4., Valvasorjev dom pod Stolom	25/25 20/20	vodja: Boris Madon, IPV	Klemen Medja, IPV, GRS; Martin Šolar, IPV; Franc Rožman, IPV, AI; Iztok Bokavšek, IPV; Peter Šilak, VPZS; Gorazd Bregant, zdravnik
Kopno izpopolnjevanje	21. – 22. 4. Vojkova koča na Nanosu	27/27	Vodja: Franc Kemperle, AI, GRS	Franc Gričar, IPV; Bojan Pollak, GV, AI, IGRS; Izabel Vadnal, IPV; Ava Baloh, IPV; Matej Grat, zdravnica
Kopno izpopolnjevanje 2 skupini	5. - 7. 5. Koča pri Jelenovem studencu	17/17 23/23	vodja: Janko Mihev, IPV	Aleksander Kelnerič, IPV, AI; Ivan Šturm, VPZS, AI, IGRS; Jože Kamenšek, IPV; Franci Kokalj, zdravnik
Kopno izpopolnjevanje	5. - 6. 5. Koča na Naravskih ledinah	28/28	vodja: Jaka Kotnik, IPV	Rudi Ambrož, IPV; Franc Kadiš, IPV; Katarina Kadiš, IPV; Katja Črešnik Rac, VPZS; Andreja Voler, zdravnica, GRS
Kopno izpopolnjevanje 2 skupini	21. - 23. 4. Dom na Boču	25/25 23/23	vodja: Peter Pasar, IPV	Anton Golnar, VPZS, AI; Mijo Kovačevič, IPV; Janko Mihev, IPV; Ivan Šturm, VPZS, AI, GRS; Mateja Grat, zdravnica, VPZS;
Kopno izpopolnjevanje 2 skupini	12. - 14. 5. Dom na Boču	24/24 22/22	vodja: Stanka Čoh, IPV	Janez Vertič, IPV; Miran Tarkuš, IPV, GRS; Mitja Plohl, IPV; Miran Čoh, IPV; Goran Buser, zdravnik
Kopno izpopolnjevanje 2 skupini	19. – 21. 5. Dom pod Reško planino	24/24 23/23	vodja: Franc Gričar, IPV	Ava Baloh, IPV; Jože Rožič, IPV, GRS; Anton Golnar, VPZS, AI; Franc Kemperle, AI, VPZS; Izabel Vadnal, IPV; Mitja Četina, zdravnik; Franc Novak, zdravnik
Kopno izpopolnjevanje 2 skupini	26. – 28. 5. Dom na Boču	28/28 23/23	Vodja: Janez Vertič, IPV – 1. skupina Mitja Plohl, IPV – 2. skupina	Miran Tarkuš, IPV, GRS; Stanka Čoh, IPV; Miran Čoh, IPV; Goran Buser, zdravnik

Kopno izpopolnjevanje	26. – 27. 5. Vojkova koča na Nanosu	25/25	Vodja: Peter Pasar, IPV	Ivan Šturm, VPZS, AI, GRS; Anton Golnar, VPZS, AI; Aleksander Kelnerič, IPV, AI; Aljaž Šemrov, zdravnik
Kopno izpopolnjevanje 2 skupini	29. 9. - 1. 10. PUS Bavšica	22/22 19/19	Vodja: Franc Kadiš, IPV	Aleksander Kelnerič, IPV, AI; Rudi Ambrož, IPV; Katarina Kadiš, IPV; Andreja Voler, zdravnica

Usposabljanja VPZS so potekala v glavnem po planu in so bila izvedena v skladu z načrtovanimi aktivnostmi. Zahvala za uspešno izvedbo vseh usposabljanj gre predvsem vsem inštruktorjem in predavateljem, ki so sodelovali na akcijah, še zlasti pa vodjem, ki so prevzeli tudi velik del administrativnega in organizacijskega dela.

Franc Gričar, načelnik VK PZS

POROČILO ODBORA ZA USPOSABLJANJE IN PREVENTIVO ZA LETO 2017

Splošna predstavitev in temeljni namen delovanja

Odbor za usposabljanje in preventivo Planinske zveze Slovenije je najvišje strokovno telo Planinske zveze Slovenije v sestavi upravnega odbora Planinske zveze Slovenije, ki skrbi za razvojne, svetovalne in strokovne naloge na področju usposabljanja strokovnih delavcev v športu na področju planinstva in preventive ter varnosti v gorah. Ustanovljena je zlasti za razvoj enotne doktrine Planinske zveze Slovenije, za uresničevanje skupnih organizacijskih in vsebinskih načel usposabljanja strokovnih delavcev v športu na področju planinstva, za koordinacijo preventivnih programov varnosti v gorah in akcij, ki opozarjajo na najpomembnejše dejavnike tveganja v gorah in za spremljanje strokovnih zadev na področju športa v Republiki Sloveniji, ki zadevajo planinstvo. Je nosilka vseh programov usposabljanja znotraj Planinske zveze Slovenije.

Osnovna predstavitev delovanja OUP

Delovanje OUP v 2017.
Odbor se je v letu 2017 sestal enkrat. Velik poudarek pri delovanju komisije je bil namenjen delovanju na področju preventive. Prav tako smo nadaljevali s pripravo zgibank Prva pomoč v gorah, ki je v pripravi in zaključili z zgibankami CAA. Pripravili smo strip Gorska medicina za vsakogar v sodelovanju z Jurijem Gorjancem. Prav tako smo sodelovali pri pripravi in izvedbi trinajstega posveta Gore in varnost, ki je bil izveden skupaj z GRZS in v letošnjem letu dobro obiskan. Na področju preventive smo aktivno sodelovali tudi z pisnimi mediji (priprava člankov s področja preventive), ter s posameznimi TV in radijskimi postajami, kjer smo sodelovali v njihovih oddajah.

Člani komisije so aktivno sodelovali tudi na mednarodnem področju v UIAA, CAA in IKAR.

Veliko časa v letu 2017 je bilo posvečeno novemu zakonu o športu in spremljanju področja, ter smernicam za pripravo programov usposabljanja.

Zbor dejavnosti

Seje OUP

OUP je imela v 2017 eno redno sejo, na katerih smo obravnavali redne naloge s področja usposabljanja in preventive. Vse ostale naloge smo reševali preko modernih poti obveščanja (e-pošta, skype …).

Organ	Načelnik(ca)	člani	Seje
OUP v letu 2017	Franc Kadiš, PD Dravograd	Klemen Medja, PD Radovljica Stojan Burnik, PD Ljubljana Matica Marko Mavri, PD Laško Borut Peršolja, PD Domžale Tadej Mrak, PD Rašica Tomaž Gosar, zdravnik	7. seja- 12. 10. 2017 v Ljubljani

Člani OUP so dobili zadolžitve za naslednja področja znotraj PZS:

Klemen Medja	*Vodniška komisija, UIAA, CAA*
Stojan Burnik	*Povezave z inštitucijami*
Borut Peršolja	*Področje preventive*

Kratek opis usposabljanj

Kot je že uvodoma zapisano je OUP:

»Odbor za usposabljanje in preventivo Planinske zveze Slovenije je najvišje strokovno telo Planinske zveze Slovenije v sestavi upravnega odbora Planinske zveze Slovenije, ki skrbi za razvojne, svetovalne in strokovne naloge na področju usposabljanja strokovnih delavcev v športu na področju planinstva in preventive ter varnosti v gorah. Ustanovljena je zlasti za razvoj enotne doktrine Planinske zveze Slovenije, za uresničevanje skupnih organizacijskih in vsebinskih načel usposabljanja strokovnih delavcev v športu na področju planinstva, za koordinacijo preventivnih programov varnosti v gorah in akcij, ki opozarjajo na najpomembnejše dejavnike tveganja v gorah in za spremljanje strokovnih zadev na področju športa v Republiki Sloveniji, ki zadevajo planinstvo. Je nosilka vseh programov usposabljanja znotraj Planinske zveze Slovenije.«

Strokovni kadri (stanje na dan 31.12.2017)

OUP ne razpolaga s svojimi strokovnimi kadri ampak skrbi za enotno doktrino in usklajenost med posameznimi programi usposabljanj. Pri tem sodeluje z vsemi strokovnimi kadri Planinske zveze Slovenije in jih v dejavnost vključuje po potrebi, stopnji usposobljenosti in smeri usposobljenosti.

Izvedene aktivnosti (srečanja, tekmovanja, tabori, …)

OUP v letu 2017 ni izvedel tečaja za inštruktorje planinske vzgoje.

Naziv aktivnosti	**Termin in lokacija**	**Št. udeležencev in vodja**	**Namen**
Preventivna akcija z Gorsko enoto policije	Mojstrovka, Mangart, Dolič.	Izabel Vadnal, Franc Gričar, Iztok Rojc – vsi IPV	Sodelovanje z Gorsko enoto policije v smislu prave usmeritve policistov pri osveščanju obiskovalcev gora o varnejši hoji v gore.

Pomembnejši projekti (začeti, v izvajanju ali zaključeni v letu poročanja)

Naziv projekta	**Namen**	**Stanje**
Zloženke	S tematskimi zloženkami iz področja varnosti, želimo obiskovalce gora preventivno seznanjati s potencialnimi nevarnostmi in kako se pripraviti na aktivnosti v gorah brez zapletov.	Cilj da v letu 2017 izdamo vsaj dveh zloženki je bil realiziran.

Člani OUP so aktivno sodelovali pri pripravi priporočil CAA in ostalih dokumentih, ki se dotikajo področja usposabljanj in zakonodaje v športu.

Podeljena priznanja

OUP ne podeljuje priznanj in prav tako nima svojih priznanj.

Obrazložitev razlik med planom 2017 in poročilom za 2017

Bistvenega odstopanja med planom in realizacijo za leto 2017 ni. OUP je uspešno realiziral vse zastavljene naloge. Določene naloge smo zaradi vremenskih razmer prestavili v naslednje leto.

Zaključek

OUP bo še v prihodnje kreiral in vodil aktivnosti na področju priprave smernic za usposabljanja, preventivne dejavnosti, sodelovanja z GRZS in ZGVS. Nadaljevali bomo aktivnosti na medijskem področju, z objavo strokovnih in poljudnih člankov na različne teme iz naslednjih področij: opreme, varnosti, uporaba različnih pripomočkov, novosti. Glede tega bodo skrbeli vsi člani OUP in strokovni sodelavec OUP, vsak s svojega področja.
V letu 2017 bo OUP nadaljeval s projekti za skupno usposabljanje inštruktorjev, s seminarjem za inštruktorje, ki so bili izvedeni že v prejšnji letih, ter z izdajo zloženk s področja varnosti in preventive.

Franc Kadiš, načelnik OUP PZS

POROČILO ODBORA ZA ZALOŽNIŠTVO IN INFORMIRANJE ZA LETO 2017

Odbor za založništvo in informiranje (OZI) je strokovno telo, ki skrbi za razvojne, svetovalne in strokovne naloge na področju založništva in planinskih medijev ter usklajuje njihovo delo in programske zasnove.

Planinska založba PZS izdaja planinske karte, planinske vodnike, strokovno literaturo, plezalne vodnike, leposlovje ter druge edicije, ki so namenjene planinskim društvom, posameznikom, knjigarnam …

organ	vodja in namestnik	člani	seje
OZI	Slavica Tovšak (PD Jakoba Aljaža)	Jože Rovan (PD Ljubljana - Matica), Brigita Čeh (PD Ljutomer), Milena Jesenko (PD Brežice), Žarko Rovšček (PD Tolmin), Gorazd Gorišek (PD Rovte), Dušan Petrovič (PD Domžale), Jelena Justin (PD Lj.-Matica)	10. seja (24.1.), 11. dopisna seja (8.6.), 11. seja (7.11.)
	uredniki po področjih:	Mateja Gruden, urednica Planinske založbe (do 31. 10. 2017) Vladimir Habjan, urednik Planinske založbe (od 1. 11. 2017 naprej) Andrej Stritar, urednik kartografije PZS Vladimir Habjan, odgovorni urednik Planinskega vestnika	

Izvedeni projekti:

Naziv projekta	Avtor/urednik	Izid
NOVO:		
Planinske karte:		
Krnsko pogorje 1 : 25 000 po RN		26.6.2017
Ponatisi:		
Bohinj 1 : 25 000 po RN		6.7.2017
Triglav 1 : 25 000 po RN		6.11.2017
Vodniki in ostala literatura:		
Vodnik Julijske Alpe: južni del	Andraž Poljanec	6.1.2017
Trden kakor skala	P. Mikša, E. Gradnik	15.2.2017
Dolina Soče – Bovško	skupina avtorjev	14.7.2017
The soča Valley – Bovec Region	skupina avtorjev	14.7.2017
Dnevnik In planinec		19.9.2017
PONATISI (z dopolnitvami) in OSTALO:		
Vodniški učbenik	skupina avtorjev	14.2.2017
Čez rob	Vladimir Habjan	25.8.2017
Vpisna knjiga za vrhove		2.2.2017
Dnevnik Slovenske turnokolesarske poti		14.4.2017
Dnevnik s slovenske planinske poti		1.6.2017
Planinski dnevnik		14.7.2017

Slavica Tovšak, vodja OZI PZS

POROČILO RAZISKOVALNE SKUPINE PZS ZA LETO 2017

Raziskovalna skupina PZS je tudi v letu 2017 delovala v sestavi Slavica Tovšak (vodja), Herman Berčič, Stojan Burnik, Iztok Cukjati, Peter Mikša, Simon Brezovar, Irena Mrak in Petra Zupet.

Na spletni strani PZS in drugih spletnih straneh, kjer so objavljeni dogodki PZS, je bil objavljen Razpis za najboljšo diplomsko oziroma magistrsko nalogo. Prijavljene teme s planinsko tematiko so bile nato predstavljene na skupnih, razširjenih sestankih. Ponovni, dopolnilni razpis je bil objavljen skupaj s Slovenskim planinskim muzejem, Vodniško komisijo in Fakulteto za gradbeništvo in geodezijo Univerze v Ljubljani.

Razpisane so bile teme:
Ugotavljanje nekaterih osebnostnih potez pri vodnikih PZS
Ženske v slovenski planinski zgodovini
Zgodovina varuhov nekoč in danes
Razvoj planinskih razglednic od začetkov do današnjih modernih sporočil
Analiza kartografskih podlag za navigacijo v Sloveniji
Možnosti uporabe topografskih podatkov na pametnih telefonih

V letu 2017 so člani RS prisluhnili nalogam:
Primož Gašperič : Razvoj metod prikaza kartografskih elementov na starih zemljevidih Sloveniji (doktorska disertacija)
Petra Udrih: Določanje ogroženosti zaradi snežnih plazov v Kamniško Savinjskih Alpah s pomočjo geografskih informacijskih sistemov

Člani RS PZS so se udeleževali strokovnih znanstvenih srečanj in konferenc kot npr. Svetovnega kongresa športne medicine v Ljubljani, konference Alpskega tedna v Grassau v Nemčiji, delavnice na temo raziskovanje v gora v okviru Obzorja 2000.

V okviru RS PZS smo si prizadevali pridobiti status RS kot samostojne raziskovalne enote v okviru PZS. S pridobitvijo statusa bi lahko kandidirali na razpisih za pridobitev sredstev na Agenciji RS za raziskovalno dejavnost. Po predložitvi zahtevane dokumentacije smo ugotovili, da si moramo pridobiti status društva v javnem interesu. Dne 6.6 2016 je Ministrstvo za izobraževanje, znanost in šport na osnovi Zakona o splošnem upravnem postopku izdalo odločbo, da se Planinski zvezi Slovenije podeli status društva, ki deluje v javnem interesu na področju raziskovalne dejavnosti. Z odločbo so bila uresničena nekajletna prizadevanja za pridobitev statusa.

Na RS PZS smo poiskali možnosti sodelovanja z RS Združenja vojaških gornikov. Sprejet je bil predlog, da bi lahko našli skupne točke pri temah:
Simpozij o Tonetu Svetini
Raziskava o vplivu vojaškega gorništva na razvoj planinstva in alpinizma na Slovenskem
Raziskava o vojaških pionirjih slovenskega alpinizma in smučanja
Izdelava katastrskih ostankov in ostalin vojaških objektov
Evidentiranje mulatier v slovenskih gorah

Posamezni člani RS PZS so pripravili sestavke za objavo v Planinskem vestniku. Predstavljene naloge, ki so jih ocenjevali člani RS PZS, so bile predane v hrambo Slovenskemu planinskemu muzeju v Mojstrani.

Slavica Tovšak, Vodja RS PZS

POROČILO ODBORA ZA ČLANSTVO PZS V LETU 2017

Odbor za članstvo PZS skrbi za vprašanja v zvezi s članstvom posameznikov v planinski organizaciji, za zavarovanje članov in druge ugodnosti članstva. V okviru pododbora za priznanja rešuje vprašanja glede podeljevanja priznanj PZS in obravnava predloge za podelitev najvišjih priznanj PZS.

Odbor za članstvo PZS je spremljal pripombe na članarino PZS in zavarovanje. Sodeloval je v procesu priprave novega članskega zavarovanja in v naslednjem obdobju in se opredelil do predvidenih sprememb.

Pododbor za priznanja in Odbor za članstvo sta pripravila razpis in obravnavala predloge za najvišja priznanja PZS v letu 2017.

Sestava in dejavnost Odbora za članstvo v letu 2017

Organ	vodja in namestnik	člani	seje
Odbor za članstvo	Tone Jesenko (PD Brežice)	Aldo Zubin (OPD Koper), Slavica Tovšak (PD Jakob Aljaž MB), Irena Pečavar Čarman (PD Integral Ljubljana), Bojan Brezovar (PD Polet Šentrupert), Uroš Kuzman (PD Velenje)	8. seja (8. 3.), 9. seja (13. 6.), 10. seja (20. 9.) 11. seja (18.10.)
Pododbor za priznanja	Irena Pečavar Čarman (PD Integral Ljubljana)	Bojan Gorjup (PD Trbovlje) in Katarina Filipič (PD Cerkno)	4. seja (11. 10.)

Odbor za članstvo se srečuje z zahtevno nalogo usklajevanja interesov društev in posameznikov v celotni planinski organizaciji. Pri tem je sledil želji vzpostavitvi takšnega sistema članarine, ki bi ustrezal kar največjemu številu društev in posameznikov in bi zajemal vse njihove potrebe in pričakovanja. Zaradi velikosti organizacije in številčnosti članstva je to zelo zahtevna naloga.

Tone Jesenko, vodja Odbora za članstvo PZS

POROČILO ODBORA ZA PRAVNE ZADEVE PZS ZA LETO 2017

Odbor za pravne zadeve je strokovno telo, ki skrbi za razvojne, svetovalne in strokovne naloge pri pripravi pravnih aktov in se opredeljuje do vseh drugih zadev pravne narave, ki se nanašajo na društva, organe PZS in strokovno službo PZS.
Odbor za pravne zadeve je deloval predvsem korespondenčno. Po potrebi se je vključeval v pripravo pravilnikov in podajal mnenja ter pojasnila na prošnjo društev, članov organov oz. vodstva PZS. Posebne aktivnosti v letu 2017 niso bile potrebne

Sestava:

Organ	vodja in namestnik	člani	seje
Odbor za pravne zadeve	Borut Vukovič (PD Litija)	Darko Bukovinski (PD Brežice), Jože Melanšek (PD Velenje)	/

Aktivnosti v letu 2017 so bile izpeljane v skladu z načrtom, glede na naravo dela odbora pa se aktivnosti odbora prilagajajo potrebam in drugim aktivnostim znotraj PZS.
Odbor za pravne zadeve je na podlagi sklepa UO PZS prevzel pripravo sprememb in dopolnitev Statuta PZS, ki se bodo obravnavale na Skupščini PZS 2018.

Borut Vukovič, vodja Odbora za pravne zadeve

POROČILO PLANINSKEGA VESTNIKA V LETU 2017

122. leto izhajanja, 117. letnik

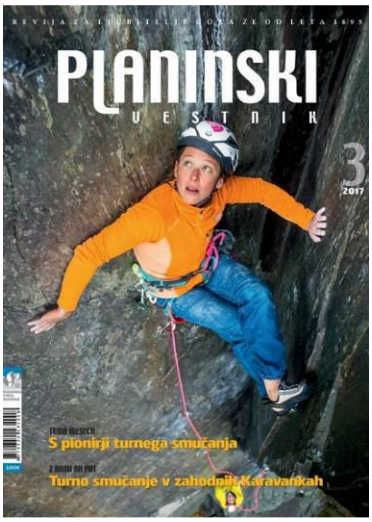

Planinski vestnik (PV) je najstarejša slovenska revija, ki še izhaja. Prva številka revije je izšla februarja 1895. PV je bil v vseh obdobjih ogledalo dela planinske organizacije, gorniške kulture, odraz splošnih razmer in duševnega doživljanja gora Slovencev.

Planinski vestnik udejanja poslanstvo planinske organizacije: planinstvo kot način življenja. Bralca informira o planinstvu, alpinizmu, športnem lednem plezanju ter tekmovanju, ki poteka v okviru PZS in vseh oblikah dejavnosti v gorah doma in v tujini ter poučuje, kulturno bogati in informira o dejavnostih Planinske zveze Slovenije, o pomembnejših aktivnostih planinskih društev ter sorodnih organizacij. Na ta način spodbuja bralce k aktivnemu udejstvovanju v naravi, članstvu v planinski organizaciji in prostovoljnemu delu na področju planinstva. Planinski vestnik ohranja vrednote, ki jih je gojil skozi več kot stoletno zgodovino in jih bo tudi v prihodnje.

Uredniški odbor Planinskega vestnika je v letu 2017 deloval v sestavi: Vladimir Habjan – odgovorni urednik, Emil Pevec – tehnični urednik, Mateja Pate, Marta Krejan Čokl, Irena Mušič Habjan, Dušan Škodič, Tina Leskošek, Mire Steinbuch, Zdenka Mihelič – člani in zunanji sodelavec Peter Šilak.

Ciljno občinstvo revije so člani planinskih društev oziroma vsi, ki želijo občasno preživeti del prostega časa v naravi ter obenem prebirati revijo Planinske zveze Slovenije. PV je torej revija, ki je namenjena vsem ljubiteljem gorskega sveta in narave, obenem pa tudi tekoči informator bogate dejavnosti PZS – posredno seveda želimo s pestro vsebino pripomoči k promociji planinstva in čim večjemu članstvu. Veliko vlogo posvečamo tudi planinski kulturi, ki je po našem mnenju v primerjavi s športom in rekreacijo podcenjena.

V letu 2017 je izšlo 9 številk na 80 straneh (plus platnice), julijska in novembrska številka pa na 96 (plus platnice). Novembrska številka je bila izjemoma obsežnejša zaradi posebne teme meseca, posvečene spominu Frančka Kneza. Format revije je od leta 2010 malce manjši od velikosti A4. Večji format pomeni večjo možnost bolj raznovrstnega oblikovanja, obenem pa tudi rubriko v sredici – Z nami na pot, kjer s priročnimi opisi, ki jih je možno iztrgati oz. izrezati, na izlete doma in v bližnji tujini vabimo najširše množice.

V letu 2017 smo objavili 297 člankov in 185 vesti, za objavo smo zavrnili 7 člankov, 2 vesti in eno pesem.

Vsebino Planinskega vestnika večinoma načrtujemo vnaprej, objavljamo pa tudi priložnostne članke avtorjev, ki jih dobimo, pri čemer vabimo mnoge uveljavljene avtorje, posebno pa mlade, da nam pošiljajo svoje prispevke. V ta namen občasno razpisujemo tudi literarne natečaje. Uredništvo skrbi za pestro izbiro novinarsko raznovrstnih, kvalitetnih, strokovnih, aktualnih, vzgojnih, zgodovinskih in literarno dovršenih prispevkov (reportaže, intervjuji, kratke zgodbe, kolumne, izjave idr.).

V enajstih številkah letnika 2017 smo objavili deset tem meseca. Lotevali smo se raznovrstnih gorniških tem: planinsko leposlovje, planinstvo za invalide, pionirji turnega smučanja, bivaki, kaninsko podzemlje, podnebne spremembe gorskega okolja, s kolesom v hribe, po poteh Alpske konvencije, spomin na Frančka Kneza, reševalni psi, pri čemer smo praktično vsako temo meseca obravnavali tudi skozi prizmo dejavnosti PZS.

Skozi vse leto smo redno objavljali članke, novice in informacije o dogajanjih v planinski organizaciji (skupščina PZS, o članarini, najvišja priznanja PZS, zgodovina planinskih koč, Roblekov dom, zavetišče Sveti Peter, 60 let koče na Slavniku, začetki planinstva na Resevni, državno tekmovanje Mladina in gore, sto let PD Snežnik, obeleževali smo pomembne jubileje zaslužnih planincev, pogovora z Manjo Rajh in Hanzejem Lesjakom, srečanje vodstev PZS in HPS, o članarini, Dan planinskih doživetij, 120-letnica ustanovitve Češke podružnice SPD, vzorčni taborni prostor PZS, dom slovenskih planincev v Ljubljani, slovenska turnokolesarska pot, zemljevidi PZS, gradivo za Mladina in gore idr.).

Objavili smo test gorskih koles. Nadaljevali smo z novo občasno rubriko oz. vsebinami za najmlajše (Planinčkov kotiček). V mnogih rubrikah in člankih smo objavljali vrsto predlogov na izlete in ture, opise alpinističnih vzponov, prispevke o varstvu naravne in kulturne dediščine v gorskem svetu, leposlovne članke, recenzije planinskih publikacij, trekinge, turne smuke itd. Vodniških prilog v letu 2017 zaradi varčevanja nismo izdali. Precej vsebin je bilo strokovnih in izobraževalnih (gore in sladkorna bolezen, astronavtska folija, vsebina potovalne lekarne, o nevihtah, hoja v ključih, vertikalna sondaža, priprava in izvedba ture po ferati, GRS idr.) s čimer želimo prispevati k varnejšemu obiskovanju gora in posledično povečati varnost v gorah. Želimo si jih še več, vendar žal ne dobimo vedno tudi avtorjev. Posebna zvrst pisanja, ki jo skušamo spodbujati, so komentatorski članki (kolumne), s čimer želimo odpirati določene teme oz. bralce spodbuditi k razmišljanju.

V novičarskem delu revije redno objavljamo domače alpinistične novice in iz tujine, športnoplezalne vesti, recenzije novih publikacij (tudi tiskanih društvenih glasil), vesti iz PZS, PD in Slovenskega planinskega muzeja (SPM) ter iz TNP. Redno objavljamo tudi stanje zaprtih planinskih poti.

Fotografija ima v reviji pomembno mesto, za kar imajo zasluge mnogi sodelavci fotografi. Objavili smo fotografski natečaj, rezultate pa predstavili decembra v SPM, kjer smo na literarnem večeru sodelovali trije člani uredništva (I. Mušič Habjan, D. Škodič in V. Habjan).

Februarja 2018 bomo na spletni strani objavili letno kazalo letnika 2017.

Z letom 2017 smo uvedli oblikovno prenovo revije, ki bo veljala tudi v letu 2018.

V začetku leta 2012 smo zaključili desetletni projekt skeniranja vseh letnikov revije, ki so dosegljivi na spletni strani http://www.planinskivestnik.com/. Stran je obiskana in zelo uporabna. Ker je bila nujna bila modernizacija programske opreme spletnega kazala, smo naročili posodobitev, ki je v fazi testiranja, prav tako spletna stran. Predvidoma bomo januarja 2018 podpisali pogodbo za povezavo uredniške aplikacije s honorarji in spletno bazo podatkov.

Leto	Št. naročnikov	Letno št. izvodov, prodanih v prosti prodaji
2014	5095	5378
2015	3969	3710
2016	3975	2159
2017	3785	2329

Št. naročnikov za decembrsko št. PV, med naročniki je bilo v letu 2017 2329 članov PZS (61,5%).

PV se financira iz sredstev naročnin, proste prodaje, subvencij in dotacij ter članarine (25-odstotni popust pri naročnini za člane).

Ves čas se trudimo za čim boljšo promocijo revije. Tako vsak izid Vestnika predstavimo v več medijih: na radiu Ognjišče, radiu Univox (Kočevje), radiu Kranj, radiu Primorski val in Odmev (Tolmin, Cerkno), predvajanje telopov na kabelski Gorenjski TV ter na več spletnih portalih (Gore-ljudje, Rekreacija ...). Aktivni smo tudi na Facebook profilu PV.

V letu 2017 je odgovorni urednik sodeloval na sejah Odbora za založništvo in informiranje, sodelujemo tudi s Planinsko založbo. V letu 2016 smo pripravili programske zasnove za obdobje 2016–2018, ki sta jih potrdila OZI in UO PZS. Na tej podlagi smo pripravili še izvedbeni načrt PV. V letu 2016 smo člani uredništva obiskali osem MDO PD po vsej Sloveniji, preostale štiri pa v letu 2017. Sestanki so bili zaradi izmenjave informacij koristni za obe strani. V letni anketi med PD je bil PV najvišje ocenjen od organov PZS.

Izzivi za leto 2018 so sledeči:
ohraniti število strani (80),
nadaljnje sofinanciranje PZS (25 %),
ohraniti raznovrstnost tem meseca,

občasne nove vsebine (kotiček za najmlajše, Mladina in gore – jeseni bomo spet objavili del tekstov, ki jih bodo tekmovalci morali obvezno obdelati, poljudne teme usposabljanja vodnikov PZS),
ohranjanje oz. povečanje števila naročnikov in proste prodaje,
redno objavljanje na FB-profilu, promocija PV in pridobivanje bralcev/naročnikov,
organizacija vsaj enega dogodka v organizaciji uredništva PV,
še boljša promocija, oglaševanje, trženje in distribucija,
tesna povezava s Planinsko založbo in kartografijo,
objava prenovljene spletne strani z nadgradnjo elektronskega kazala PV,
povezava programskih rešitev (uredniška aplikacija, spletno kazalo, obračun honorarjev).

Vladimir Habjan, odgovorni urednik PV

POROČILO MDO PD PRIMORSKE ZA LETO 2017

1. Zemljevid območja, ki ga pokriva MDO

V MDO PD Primorske je bilo vključenih 13 društev in klubov: PD Brkini, Piran, Podnanos, Postojna, Sežana, Slavnik Hrpelje, Snežnik Ilirska Bistrica, Vipava, Slovensko PD Trst, Obalno PD Koper, Obalni alpinistični klub, Športno društvo Proteus in Športno-plezalni klub Plus; zadnji dve društvi nista sodelovali, prav tako tudi PD Brkini, ki za leto 2017 niso prevzeli članskih znamkic.

V MDO PD Primorske je vključeno zamejsko Slovensko planinsko društvo Trst, ki zajema območje mesta Trst in njegovo širše zaledje (Tržaški Kras) do Tržiča, Planinska skupina Slovenskega KPD Bazovica je formalno vključena PD Snežnik, deluje na področju Reke.

2. Osnovni statistični podatki MDO in primerjava 2016/2017

podatki	*2016*	*2017*
število vključenih društev in klubov	12	12
število članov	2.415	2.457 (101%)
število koč in drugih objektov	8	8
skupna dolžina poti (km)	cca 800 km	cca 800 km

Pojasnilo: V primerjavi z letom 2016 ni bilo bistvenih odstopanj, glede na leto 2015 pa so vključena v MDO 3 društva manj (PD Brkini je konec leta izbrisano iz evidence, 2 športno plezalni društvi pa sta se odločili za nesodelovanje. Navkljub temu se je članstvo za 1% povečalo.

3. Ključne aktivnosti MDO v letu 2017

Vodstvo	Predsednica, namestnica predsednice, vodje odborov: VO, OMO, OVGN, OPP.
Seje MDO Koordinacija, Posveti PZS, Skupščina PZS Občni zbori PD, druge aktivnosti po PD	5 in 1 dopisna; vse sklepčne Udeležba dobra. Udeležba predsednice oz. namestnice na večina OZ in ostalih pomembnejših prireditvah PD.
Dan planinskih doživetij Dom pod Storžičem , 18. junij; pohodniki&kolesarji	Skupno: OPD, SPDT, Sežana, Postojna, PS Bazovica; skupaj 60 udeležencev, 5 praporščakov.
Pomembne obletnice in svečanosti PD 110 letnica PD Snežnik in 15 letnica PS Bazovica: pohoda Sviščaki-Snežnik in Gomanci- Snežnik (Pot prijateljstva Snežnik – Snježnik) ter druženje na Sviščakih; 14. maj	Obe prireditvi sta lepo uspeli, bili sta dobro promovirani, udeležba zadovoljiva oz. zelo dobra, prisotnih večina PD, na Sviščakih je bilo vsakoletno srečanje vodstev PZS in HPS, na Slavniku pa je aktivno sodeloval podpredsednik PZS Tone

60 letnica Tumove koče na Slavniku, 1. oktober	Jesenko.
Kulturni dogodki Predstavitev razstave MDO Reka, PS Bazovica – ob 15 letnici delovanja, 21. januar; PD Podnanos, 5. marec, ob pohodu Po Vojkovih poteh; Knjižnica Vipava – dodatno, na njihovo pobudo. Izdaja Vodnika Slov. Istra, Čičarija, Brkini in Kras avtorja Milana Vinčeca Premiera filma o razvoju alpinistične dejavnosti v SPD Trst, 15. september Mednarodni dan gora, 11. december, počastitev spomina na Vladimirja Mirota Dougana – slovensko italijanskega alpinista.	Otvoritev je bila začetna aktivnost ob 70 letnici SKPD Bazovica Reka in njene PS. Svojo pot bo razstava sklenila v Ilirski Bistrici januarja 2018. Uspešna predstavitev v Kopru, v Knjigarni Libris. Zelo odmevna prireditev v okviru SLOFEST-a v Trstu Trst, Gledališče Il Miella je SPD Trst v skupni organizaciji z italijanskimi društvi CAI Alpina. delle Giulie, CAI XXX Ottobre in Monte Analogo.
Sodelovanje z zamejskimi PD in regijskimi planinskimi društvi v sosednjih državah: Odprta meja Beka – Glinščica; PD Slavnik, SPD Trst, 19. marec; 12. Prijateljsko srečanje brez meje: PD Snežnik, SPD Trst, PS Bazovica, SK Devin (organizator SPD Trst), 2. april; Odprta meja SLO – HR; Golac PD Slavnik, 2. september 37. tradicionalni spominski pohod Bazoviških; junakov; soorganizacija SPDT in PD Sežana, 10. september; Srečanje istrskih planincev, organizator Istarski planinarski savez, Pula, 15. oktober	Zelo dobro pripravljene prireditve z zadovoljivo udeležbo članstva PD, navkljub slabemu vremenu.
Projekt »Obhodnica MDO PN PD«	Obhodnica je bila na pobudo sklepa 13. seje MDO PD Primorske ukinjena in izbrisana s seznama obhodnic PZS.
ODBORI	DEJAVNOSTI
Odbor za planinske poti (OPP): vodja Jasmina Pištan	Zbor markacistov MDO, 10. januar, izvolitev vodje OPP; Skupna delovna akcija markacistov MDO, 10. junij, organizacija PD Sežana, 7 udeležencev (PD Sežana, OPD), urejali poti Sežana-Lokev; Udeležba na Dnevu slovenskih markacistov, 1. julij, Log pod Mangartom, 8 udeležencev (OPD, PD Postojna); Področno srečanje markacistov MDO, 12. december, 12 udeležencev; Udeležba na razširjenem sestanku KPP PZS –prisotna namestnica vodje.
Vodniški odbor (VO): vodja Barbara Raičić	Srečanje in izlet vodnikov PZS in mentorjev vseh PD, organizacija PD Postojna, 4. februar, 13 udeležencev (PD Postojna, OPD Koper, PD Slavnik); Udeležba na zboru vodnikov PZS, načelniki VO PD (Postojna, Slavnik, Sežana, OPD, PD Snežnik, nekateri so manjkali); Razširjena seja VK PZS, udeležila vodja VO MDO; Licenčno usposabljanje za vodnike PZS na Nanosu, po

	seznamu.
Odbor za varstvo gorske narave (OVGN): vodja Vesna Pečar	Skupni naravovarstveni izlet, Radensko polje, nekatera PD so ga vključila v svoj redni program; 27. maj, 16 udeležencev; Predavanja: uresničen je bil cilj: najmanj eno s poudarkom na naravovarstveni tematiki; Udeležba na Zboru KVGN PZS; udeležila vodja; Pridobiti nove varuhe gorske narave oz. gorske stražarje; 3 člani pridobili naziv varuha (OPD Koper); Spodbujanje gradnje čistilnih naprav v kočah; PD Postojna pripravila načrt za Vojkovo kočo.
Odbor mladinskih odsekov (OMO), vodja Matej Trobec	42. srečanje mladih planincev MDO PD Primorske, v organizaciji PD Piran,13. maj, po slovenski Istri, 230 udeležencev; Tekmovanja v planinski orientaciji v ligi Primorske: v organizacijah: PD Snežnik, 4. marec, OPD Koper, 18. marec; PD Sežana, 25. november; udeležba zadovoljiva; SPOT-a so se udeležile zmagovalne ekipe; Srečanje načelnikov in predstavnikov MO PD, Sežana, 15. september, Priprava načrta aktivnosti za šolsko leto 2017/2018; Regijsko tekmovanje Mladi in gore (cela Primorska), 11. november, v Pivki, le 11 ekip, iz MDO Primorske le 2 društvi (PD Postojna 5 ekip in PD Podnanos 2 ekipi), rezultati so bili dobri: 6 ekip se je udeležilo državnega tekmovanja.
Objave v lokalnih in planinskih medijih	Lokalni mediji (Primorske novice, Primorski dnevnik, Radio Koper, Televizija Koper in občinski mediji) so bili naklonjeni, predstavili in pisali so(smo) o najpomembnejših dogodkih vseh PD oz. sprotno objavljali vabila na aktivnosti, večina PD ima svoje portale, ki so bolj ali manj ažurni; Na 1 seji prisostvovala člana uredniškega odbora PV, objavljeni štirje članki naših piscev .
Ostalo: sodelovanje, statut, ankete…	Sodelovanje vseh PD in OAK je vzorno, 2 plezalna kluba sta se tudi formalno odpovedala sodelovanju, 2 pa niti tega nista storili, PD Brkini ni sodelovalo in se ni odzivalo na naše pobude.

4 .Povzetek

Ocenjujem, da je bilo delovanje MDO v letu 2017 zelo dobro, saj so bile uresničene vse načrtovane naloge, nekaj je bilo še dodatnih. Udeležba na dogodkih je bila zelo dobra, tako po številu društev kot številu udeležencev. Povezovanje, sodelovanje in medsebojna pomoč med društvi smatram za temelje delovanja. Ocenjujem, da je zgledno, bilo pa bi lahko še boljše.

Pohvalno je delovanje Odbora mladinskih odsekov, ki so s pomočjo PD nadaljevala pri pripravah in izvedbah planinskih orientacijskih tekmovanj za Primorsko ligo, udeležba in rezultati so bili zadovoljivi. Pohvalno je tudi izjemno veliko število udeležencev na 42. srečanju mladih planincev MDO PD Primorske, v organizaciji PD Piran. Veliko manj pa je bila uspešna udeležba na Regijskem tekmovanju Mladi in gore v Pivki. Problematika, ki ji je potrebno posvetiti več pozornosti, kar je povezano tudi z obsegom številčnosti in aktivnosti mladinskih odsekov in njihovih mentorjev.

V tem letu je bila ukinjena obhodnica MDO primorsko-notranjskih PD in sprejet sklep, da jo nadomestimo z morebitno zbirko vrhov Primorske. Odprta so ostala nekatera vprašanja glede skrbništva posameznih odsekov poti.

Maruška Lenarčič, predsednica MDO PD Primorske

POROČILO MDO PD GORENJSKE ZA LETO 2017

1. Območja, ki jih pokriva MDO PD Gorenjske so napisana v Pravilih MDO PD Gorenjske.
2. Osnovni statistični podatki

Pregled članstva MDO PD Gorenjske v letu 2017 na dan 31. 12. 2017

Zap. št.	Ime društva	Skupaj 2016	Skupaj 2017	Indeks 17/16
1	Alpski gorniški klub	23	25	109
2	Bled	315	339	108
3	Bohinjska Bistrica	286	319	112
4	Celovec	70	62	89
5	Plezalno društvo CEMPIN	41	41	100
6	Dovje-Mojstrana	503	497	99
7	Gorenja vas	257	268	104
8	Gorje	226	226	100
9	Gorniško športno društvo BRICALP	95	119	125
10	Gozd Martuljk	242	241	100
11	Iskra Kranj	164	179	109
12	Javornik-Koroška Bela	285	273	96
13	Jesenice	374	379	101
14	Jezersko	127	133	105
15	Kranj	1141	1264	111
16	Kranjska Gora	111	120	108
17	Križe	403	407	101
18	Plezalni klub Škofja Loka	33	25	76
19	Preddvor	170	162	95
20	Radovljica	866	898	104
21	Rateče-Planica	13	15	115
22	Sovodenj	122	91	75
23	Srednja vas v Bohinju	368	399	108
24	Škofja Loka	862	911	106
25	Tržič	428	491	115
26	Turno smučarski klub OLIMPIK	14	4	29
27	Za Selško dolino Železniki	466	485	104
28	Žiri	166	186	112
29	Žirovnica	418	373	89
MDO skupaj		8.589	8.932	104
Stanje celotne PZS		55.150	57.148	104

V MDO PD Gorenjske delujejo še GRS Bohinj, GRS Radovljica in GRS Kranj.

2.2 Število koč in drugih objektov s katerimi upravljajo planinska društva

Planinska društva v MDO PD Gorenjske upravljajo z 42 kočami, 3 zavetišči in 8 bivaki.

2.3 Skupna dolžina poti s katerimi upravlja PD na območju MDO

PD na območju MDO PD Gorenjske upravlja s 1316 km planinskih poti.

2.4 Predsedstvo MDO PD Gorenjske

Zap.št.	Ime in priimek	Funkcija	Naslov
1.	France Benedik	predsednik	PD za Selško dolino Železniki
2.	Jože Stanonik	podpredsednik	PD Škofja Loka
3.		načelnica Odbora mladinskih odsekov	
4.	Matej Ražen	načelnik Odbora vodnikov	PD Bled
5.	Janko Šeme	načelnik odbora za planinske poti	PD Jesenice
6.	Marica Okršlar	načelnica odbora za gospodarstvo	PD Gorje
7.	Valentin Rezar	načelnik odbora za varstvo gorske narave	PD Radovljica
8.	Jože Varl	član	PD Radovljica

3. Aktivnosti MDO PD Gorenjske v letu 2017

Meddruštveni odbor PD, ki ga sestavljajo predsedniki PD, se je v letu 2017 sestal na štirih sejah. Meddruštveni odbor je obravnaval vso problematiko, ki je bila na dnevnem redu skupščine PZS, kot tudi problematiko, ki jo je obravnaval UO PZS. Predsedstvo MDO PD Gorenjske se je sestalo dvakrat.

11. 6. 2017 je bilo v Vratih srečanje obmejnih planinskih društev. Srečanje je organiziralo Planinsko društvo Jesenice v sodelovanju s Planinskim društvom Dovje – Mojstrana.

17. 6. 2017 - Dan slovenskih planinskih doživetij 2017 in Dan Gorenjskih planincev je bil v Domu pod Storžičem, soorganizator PD Tržič.

25. 8. 2017 so planinska društva Srednja vas v Bohinju, Bohinjska Bistrica in Gorje organizirala spominsko slovesnost ob 237-letnici prvega pristopa na vrh Triglava.

30. 9. in 1. 10. 2017 je bilo 53. srečanja planincev treh dežel v Fragenter Hütte na Koroškem. 30. 9. 2017 je bilo srečanje delovne skupine. 1. 10. 2017 pa je bil pohod vseh udeležencev na Grosser Sadnig (2745 m) ali Makerni – Spitze (2644 m). Srečanje se je zaključilo s skupnim kosilom na povabilo OAV Koroška. Srečanja so se udeležili predstavniki MDO Gorenjske, Koroške, Posočja in Primorsko Notranjske.

Najvišja priznanja PZS so v letu 2017 prejeli:
spominsko plaketo PZS so prejeli:
za 65 let Zvone Tavčar iz PD Javornik Koroška Bela,
za 70 let Olga Rener iz PD Križe,
za 80 let Matevž Pogačnik iz PD Radovljica.
svečano listino PZS je prejel:
Janez Brojan iz PD Dovje - Mojstrana

3.1 Aktivnosti odborov v letu 2017

Odbor mladinskih odsekov

V letu 2017 nam ni uspelo dobiti načelnice mladinskih odsekov. Odseki v večini planinskih društev dobro delajo, saj je v skupini P + O na Gorenjskem vključenih 2131 članov.

Odbor vodnikov

V tem letu je imel odbor dve redni seji. Prvo 7.4.2017 v Zavetišču v Gozdu in drugo 23.11.2017 v okrepčevalnici Košanc v Sovodnju. Program za leto 2017 je bil v celoti izpolnjen.

Izobraževanje vodnikov PZS

V letu 2017 sta bili v okviru organizacije MDO PD Gorenjske licenčni usposabljanji za zimske in kopne razmere. Snežno izpopolnjevanje je potekalo od 17.2.-19.2.2017 v Erjavčevi koči na Vršiču, kopno izpopolnjevanje pa od 7.4.-9.4.2017 na Valvasorjevem domu pod Stolom. Obe akciji sta imeli po dve izmeni. Vodja obeh je bil Boris Madon. Tečaj za B kategorijo je bil izveden na Valvasorjevem domu pod Stolom od 11.-14.5.2017. Tečaj je vodil Boris Madon.
Srečanje gorenjskih vodnikov in mentorjev

Srečanje vodnikov in mentorjev MDO Gorenjske 13.4.2017 je organiziralo PD Gozd Martuljk.
Zbrali smo se v gostišču Pri Jožici v Gozd Martuljku. Pod strokovnim vodstvom smo si ogledali gozdno učno pot Rute. Ogled je vodil Alojz Mertelj. Planinski del je bila tura na ob reki Savi Dolinki do Čičar. Sledil je vzpon čez Konjsko smrt

v Robe, od koder je čudovit pogled na Julijce. Pot smo nadaljevali proti Srednjemu Vrhu, kjer nas je pozdravil predsednik PD Gozd Martuljk in nas pospremil v dolino kjer smo imeli kosilo in druženje. Srečanje je uspelo, udeležba je bila zadovoljiva, tudi udeleženci srečanja so bili z organizacijo srečanja zadovoljni. Program je pripravila Majda Papler.

Matej Ražen, načelnik odbora vodnikov

Odbor za planinske poti

Vse opravljene aktivnosti OPP MDO PD Gorenjske so bile načrtovane v Planu dela OPP MDO PD Gorenjske v letu 2017.

- V mesecu januarju in februarju (Škofja Loka 27.01.2017, Jesenice 24.02.2017), sta bili sklicani dve seji razširjenega sestava načelnikov OPP PD, kjer se je razpravljalo o problematiki markacijskega dela na območju MDO Gorenjske in sprejelo ustrezne zaveze glede revitalizacije dela na področju urejanja planinskih poti, pridobitvi novih markacistov in aktivnem vključevanju markacistov s področja Gorenjske v strukture PZS in Komisije za planinska pota.
- Markacijski odseki v planinskih društvih so v okviru svojih planov dela opravili večino načrtovanih akcij (poročila o delu so društva posredovala na KPP PZS neposredno).
- Ob sodelovanju tehnična skupine KPP PZS sta bili opravljeni tehnični akciji:
    - Hanzova pot na Prisojnik – PD Kranjska Gora
    - Bavški Grintavec –PD Jesenice.
- Člani markacijskih odsekov našega MDO so sodelovali tudi na drugih tehničnih akcijah na našem področju:
    - Vodnikov dom - Konjsko sedlo – Kredarica
    - Tamar – Ponce.
- Naši markacisti so tvorno sodelovali v organih PZS (IO KPP PZS, TS KPP, Odbor za kataster in dokumentacijo KPP).
- Aktivno smo sodelovali pri prenovi usposabljanja za markaciste PZS, kjer sta v sestavi Odbora za usposabljanje KPP dva naša člana.
- Udeležili smo se tečaja za markaciste kategorije A v Dolenji vasi pri Čatežu in usposobili 5 novih markacistov (PD Kranjska Gora – 2 markacista, PD Križe, Žirovnica in Bohinjska Bistrica – 1 markacist).
- Udeležili smo se Dneva slovenskih markacistov na območju PD Bovec, OPP Posočje, z izhodiščem v Logu pod Mangartom.

Janko Šeme, načelnik odbora za planinske poti

Odbor za gospodarstvo

Pred pričetkom glavne sezone smo morali zagotoviti nadomestni vzletno pristajalni prostor za potrebe prenosa materiala, ker za Rudno Polje do 15. junija velja popolna prepoved letenja. To nadomestno mesto je bilo na pašniku nad Staro Fužino.

Ob pričetku sezone smo s prevoznikom pripravili plan prenosov, saj za Rudno Polje določene omejitve veljajo vse do 15. julija. Prav tako smo za prenose v sezoni pripravili okvirne termine s količino tovora. Vzdrževali smo prostor na Rudnem Polju in si društva med seboj tudi pomagala.

Na jesenske posvetu Planinske zveze Slovenije in Planinskih društev smo dobili informacijo o novosti na področju vodenja knjige gostov, ki naj bi poenostavila poročanja.

V začetku meseca decembra smo na sestanku obravnavali program dela odbora za leto 2018.

Želja vseh pa je, da bi Planinska zveza Slovenije izvedla odmevno akcijo, naj se planinci, ki obiščejo planinske koče, tudi vpisujejo v knjige gostov.

Marica Okršlar: načelnica odbora za gospodarjenje

Odbor za varstvo gorske narave

V letu 2017 je odsek VGN PD Gorenjske imel v planu:

- Tečaj za GS v Škofji Loki in na Lubniku.
- Akcijo čiščenja v Pokljuški soteski.
- Akcijo VGN in GS na Golici.
- Udeležba na letni skupščini KVGN.
- Udeležba na tečaju za VGN na Valvazorju.

V mesecu marcu in aprilu je bil izveden tečaj za GS, katerega se je udeležilo 31 kandidatov iz Gorenjskih PD društev. Prvi del tečaja je bil teoretični del, ki je potekal prostorih PD Škofja Loka, kjer so predavali Aleš Zdešar, Borut Pršolja in Dušan Klenovšek. Drugi del tečaja pa je bil praktične vsebine. Zbor tečajnikov je bil v Škofji Loki od koder smo šli pod vodstvom planinskega vodnika Slavka Bašlja skozi samo Loko mimo loškega gradu na Lobnik, kjer so morali tečajniki opraviti nekaj nalog na temo varovanja okolja.
Akcija čiščenja Pokljuške soteske skupaj z nadzornikom iz TNP-ja je odpadla.
Ravno tako je odpadla akcija na Golici zaradi nesporazuma med vodjem odseka VGN in GS MDO PD Gorenjske in načelnico KVGN.
Nekaj članov odseka se je udeležilo letne konference KVGN v Tržiču.
Vodja odseka pa je predaval na tečaju VGN na Valvazorju na temo »OKOLJU PRIJAZNA PLANINSKA POSTOJANKA«.

Valentin Rezar, načelnik odbora za varstvo gorske narave

Finančno poročilo za leto 2017

Zap. št.	Prihodki	realizacija 2016	realizacija 2017	2017/2016
1	Otvoritveni saldo iz preteklega leta	979,19	929,20	0,95
2	Dotacije za redno delovanje	2.424,10	2.443,00	1,01
3	Prihodki od tečaja gorskih stražarjev	-	496,00	
3	MDO Posočja in MDO Primorske za prevoz v Špeter	120,00	-	
4	PD Radovljica za srečanje varstva gorske narave	36,00	-	
5	PZS za kosilo na Uskovnici - srečanje treh dežel	1.064,51	-	
	Skupaj prihodki	**4.623,80**	**3.868,20**	**0,84**

Zap. št.	Odhodki	realizacija 2016	realizacija 2017	2017/2016
1	Srečanje treh dežel 1.. in 2.. 10. 2016	1.504,25	-	
2	Srečanje planincev MDO-ja	200,00	335,40	1,68
3	Sestanki MDO-ja, kopiranje, poštnina, ...)	358,27	166,00	0,46
4	Delo vodstva MDO-ja potni stroški	1.048,68	1.016,30	0,97
5	Stroški odborov	283,41	704,47	2,49
6	Doatacije PD	300,00	600,00	2,00
	Skupaj odhodki	**3.694,61**	**2.822,17**	0,76
	Prenos v naslednje leto	**929,19**	**1.046,03**	**1,13**

5. Povzetek
Naloge, ki smo jih načrtovali v letu 2017, smo realizirali.
Izboljšati bo treba delovanje odbora mladinskih odsekov.

France Benedik, predsednik MDO PD Gorenjske

POROČILO SAVINJSKEGA MDO PD ZA LETO 2017

Srečanje planincev SMDO,
foto: Martin Škoberne

Letno srečanje varuhov gorske narave in gorskih stražarjev
foto: Marijan Denša

Srečanje osnovnošolskih planincev na Boču
foto: Jure Marko

1. Osnovni statistični podatki MDO in primerjava preteklo leto/leto poročanja
- število vključenih 56 društev in klubov (v statistiko ni vključena GRS) iz 31 občin:

2. Opis bistvenih aktivnosti MDO:

V MDO delujejo:
- Odbor Mladinskih odsekov – Vodja Jure Marko od septembra, prej Barbara Fidler
- Odbor Vodniških odsekov: Vodja Andrej Šalamon
- Odbor za pota: Vodja Ivan Šalamon
- Odbor za varstvo gorske narave: Vodja Marijan Denša

V letu 2017 je bila ena plenarna seja. Število udeležencev je bilo 26, kar je glede na skupno število društev (56) lepa udeležba. Pri tem je potrebno upoštevati, da je 7 (sedem) športno plezalnih, alpinističnih klubov neaktivnih v meddruštvenem delu, prav tako so neaktivna manjša (družinska) planinska društva. PD Prevorje v letu 2017 ni kupilo članskih znamkic, kar pomeni, da bo črtano iz članstva PZS. Redkeje se sestankov udeležujejo društva, ki so bolj oddaljena od našega tradicionalnega mesta za sestanke (OŠ Žalec). Zaradi obsežnega terena našega MDO poteka medsebojna komunikacija preko elektronske pošte tako, da so vsa društva tekoče obveščena o vsem aktualnem. Prav tako na ta način prejemam predloge in pobude vodstev društev.
Pomembnejše aktivnosti:

- tradicionalno srečanje planincev S MDO 27. 5. 2017: pohod po planinski poti XIV. divizije Sojek - Socka v soorganizaciji PD Vojnik. Udeležilo se ga je več kot 100 planincev iz 13 društev;
- na predlog društev podprli podelitev štirih najvišjih priznanj PZS (ene Svečane listine: Antonu Marko in treh Jubilejnih listin: Mariji Lesjak, Danici Padjan in Petru Orešniku);
- seznanjanje z gradivom za odločanje na Upravnem odbor PZS,
- zastopanje interesov v Planinski zvezi (udeležba na sejah UO ter posvetih)
- strokovna pomoč pri društvenem delu na vseh področjih delovanja,
- spodbujanje povezovanja in sodelovanja med društvi na vseh področjih,
- udeležba na občnih zborih (15x) in praznovanjih društev (4x), srečanju markacistov in varuhov GN ter GS

Pomembnejše aktivnosti posameznih Odborov:

- Odbor Mladinskih odsekov:
03. junija izvedeno 2. srečanja dijakov in študentov. Pohod na Ledinski vrh, 7 udeležencev
34. planinski tabor na Jezerskem med 24. junijem in 19. avgustom; udeleženih 452 osnovnošolcev, 168 članov vodstva iz 17 društev;
20. srečanje OŠ planincev 8. oktobra z 215 udeleženci iz 7 planinskih društev;
udeležba na Zboru MO na Igu
Odbor Vodniških odsekov:
Odbor VO v letu 2017 ni izvedel nobenih aktivnosti razen enega sestanka v jesenskem času;

- Odbor za pota:

- 28.01.2017 množično srečanje markacistov S MDO v Dramljah v soorganizaciji PD Dramlje. Prisotnih 90 markacistov.
- udeležba na zboru slovenskih markacistov na Igu;
- udeležba na Dnevu slovenskih markacistov v Logu pod Mangartom;
- nadaljevanje obnove planinske poti XIV. divizije do Pake pri Velenju; obnovo je v organizaciji OPP izvajalo 8 planinskih društev; v letu 2017 je bilo na tej poti opravljeno 553 ur
- izvedeno izobraževanje za obnovo licence markacistov na Paškem Kozjaku.
- izvedena nabava 110 majic Markacist OPP SMDO PD

- Odbor za varstvo gorske narave
Tudi v letu 2017 Odbor nadaljuje s kvalitetnim in poglobljenim delom ter množično udeležbo na akcijah:

- zaključek usposabljanja za gorske stražarje
- naravovarstveni izlet »Po nagelj na goro Oljko«: 39 udeležencev iz 14 društev;

- naravovarstveni izlet na Donačko goro z ogledom muzeja na prostem v Rogatcu, prazgodovinskih grobišč,: 19 udeležencev iz 8 društev;
- spoznavanje flore in favne na Dleskovškovi planini: 12 udeležencev iz 9 društev;
- letno srečanje v planinskem domu pod Reško planino z naravovarstvenim izletom, predstavitvijo treh seminarskih nalog: 48 udeležencev iz 20 društev;
- invazivne tujerodne vrste,
- čiščenje pohorskih planj, …

Povzetek:
Savinjski MDO PD je glede na načrte delo zelo uspešno zaključil. Več aktivnosti smo pričakovali na področju Odbora vodniških odsekov.
Stalna naloga je spodbujanje društev za meddruštveno povezovanje za vseh področjih, saj se nekatera društva preveč zapirajo, kar pa pri sedanji ureditvi (veliko malih občin) ni dobro za izvedbo pestre društvene dejavnosti.

Manja Rajh, predsednica S MDO PD

POROČILO MDO PD NOTRANJSKE ZA LETO 2017

1. Občine: Borovnica, Brezovica, Cerknica, Dobrova - Polhov Gradec, Horjul, Logatec, Log – Dragomer, Loška dolina, in Vrhnika. V občini Bloke deluje Turistično društvo, ki izvaja lokalne pohode.

2. Osnovni statistični podatki MDO in primerjava preteklo leto/leto poročanja:
Število vključenih društev in klubov; PD Avtomontaža, PD Blagajana – Polhov Gradec, PD Borovnica, PD Cerknica, PD Horjul, PD Logatec, PD Podpeč – Preserje, PD Rega Log, PD Rovte, PD Snežnik v Loški dolini, PD Sveti Vid, PD Šentjošt, PD Vrhnika, Plezalni klub Ekstrem, Plezalno društvo Grif Brezovica in Športnoplezalno društvo Korenjak. PD Panorama je izbrisano iz registra PZS. Klubi in manjša PD se ne udeležujejo sej MDO, pri teh število članov občutno vpada, razen v Športnoplezalnem društvu Korenjak, ki več kot podvojilo članstvo.
Število članov: V letu 2017 je število članov višje za 3%, kot v preteklem letu, ali 2.372 članov. Kljub povečanju, ki ga izkazuje osem PD je pri treh PD občutni padec števila članov. Največji padec izkazuje PD, ki ni aktivno pri izvajanju temeljnega poslanstva, ravno tako ni dejavno pri MDO.
Število koč : na območju MDO Planinska društva upravljajo štiri koče in sicer: PD Podpeč – Preserje, PD Vrhnika, ki pa je v letos pristopila k temeljni prenovi koče na Planini, PD Rovte in PD Blagajana – Polhov Gradec.

3. Vodstvo MDO: V letu 2017 smo v MDO PD Notranjske imeli štiri seje, na katerih smo obravnavali gradivo UO PZS in skupščinsko gradivo, ter programe PD in odborov. Predsednik in podpredsednik sta se udeležila na občnih zborih večine PD. Udeležili smo se posvetov, katere je organizirala PZS.

Odbor vodnikov:
PD so bila obveščena o načrtovanih izletih z možnostjo širše udeležbe, oziroma skupnih izletov, tudi v tuja gorstva.

Odbor za gospodarstvo: deluje povezovalno z nasveti in smernicami GK PZS pri PD, ki imajo koče oz. domove.

Odbor za varstvo gorske narave: v MDO PD je 6 odsekov varstva narave. PD so izvedla čistilne akcije planinskih poti in ob planinskih kočah. V maju je organiziran izlet po Ljubljanskem barju z udeležbo članov VGN MDO PD Posočja.

Odbor mladinskih odsekov: na ravni MDO ni bilo skupne akcije. Več PD je organiziralo večdnevne mladinske in skupne tabore (PD Vrhnika, PD Podpeč-Preserje, PD Horjul, PD Blagajana, PD Šentjošt).

Odbor za planinske poti: Skupna dolžina planinskih poti s katerimi upravljajo PD na območju MDO: 765 km, katero vzdržuje 12 Planinskih društev. Občni zbor markacistov je bil 10. 3. 2017 na Vrhniki, skupne akcije so bile 3 - 8. 4. (3 udeleženci) in 17. 6. 2017 (5 udeležencev), obnova E7 od Črnega vrha (Prosen) do Suhega dola, ter dne 23. 9. 2017 Lintvern - Stari maln (25 udeležencev). Letos smo obnovili v celoti E6 do vrha Velikega Snežnika, spomladi 18. 3. smo v PD Cerknica imeli čistilno akcijo, 10 udeležencev, osvojili 3. mesto na natečaju Moja reka.si 2017 oz. kot prvo planinsko društvo v tem projektu. Udeležili smo se razpisa za sofinanciranje smernih tabel in pridobili sredstva za postavitev tabel. Pomagali smo Jamarskemu društvu Karlovica očistiti vhod v Anžetovo ali Coprniško jamo. Markiranje smo predstavili tudi učencem OŠ Postojna pri šoli v naravi. 17. 12. 2017 smo pregledali in delno očistili planinsko pot na Slivnico po vetrolomu, v celoti so jo očistili lastniki v nadaljnjih treh dneh. Od 12 društev je bilo 9 aktivnih, v ostalih treh ni markacistov. Tudi v ostalih društvih so obnavljali poti,

Dan slovenskih markacistov: Akcija je bila 1. julija 2017, pet udeležencev iz OPP Notranjske so bili v skupini, ki je urejala poti na področju Loga pod Mangartom.

Večina udeležencev čistilne akcije ob podelitvi priznanja za 3. mesto na državni ravni.

Drugi dogodki:
PD Rega Log je uspešno organiziralo in izpeljalo tradicionalno srečanje planincev MDO PD Notranjske, ki je bilo letos maja v Dragomeru in okolici, okvirno 250 – 300 udeležencev.
PD Logatec je postavilo streho nad razglednikom pod Srnjakom in postavilo smerne table.
PD Borovnica, je po obnovi poti v Peklu uspelo uvrstiti to točko u »RAZŠIRJENO SLOVENSKO PLANINSKO POT«. PD Borovnica že nekaj let dosega visoka mesta v tekmovanju SPOT, v letu 2017 – med prve tri uvrščene ekipe v posameznih kategorijah:
Kategorija A: 1. PD Dobrovlje Braslovče, 2. PD Borovnica, 3. PD Slivnica pri Celju.
Kategorija Č: 1. PD Vransko, 2. PD Borovnica, 3. PD Dobrovlje Braslovče.
Kategorija E: 1. PD Ruše, 2. PD Polzela, 3. PD Borovnica.
Kategorija G1: 1. PD Krka Novo mesto, 2. OŠ Petrovče - Zbogom, 3. PD Borovnica.
Kategorija H: 1. PD Domžale, 2. PD Borovnica.

PD Logatec je uspešno organiziral tradicionalni pohoda iz Logatca na Triglav, letos jubilejni trideseti, in PD Vrhnika iz Vrhnike na Triglav pa že 43. pohod.

Miro Mlinar, predsednik MDO PD Notranjske

POROČILO MDO PD LJUBLJANE ZA LETO 2017

1.

2. V MDO PD Ljubljane deluje 41 društev, od tega 34 planinskih društev in 7 plezalnih klubov ali športnih društev. V vseh 41 društvih je včlanjenih skupaj 8387 članov. Struktura članov je: 686 članov z A članarino, 5535 odraslih članov z B članarino, 544 srednješolci in študentje, 1620 predšolskih in osnovnošolskih otrok in 2 oseba s posebnimi potrebami. Samo na območju Mestne občine Ljubljana deluje 24 planinskih društev in 6 plezalnih klubov ali športnih društev.

13 PD v MDO upravlja 16 planinskih postojank, 1 zavetišče in 1 bivak. V 8 objektih je oskrbniška ekipa, 6 objektov je danih v najem, v 3 dežurajo člani PD.

23 PD v MDO vzdržuje 632 odsekov planinskih poti v skupni dolžini 815,63 km.

3. V letu 2017 so bile sklicane 3 plenarne seje (vabljena vsa PD v MDO) in 3 redne seje predsedstva (vabljeni predsednik, namestnik, tajnica in vodje odborov). Za hitrejši pretok informacij in odločanje smo veliko komunicirali po e.pošti. Razpravljali in usklajevali smo stališča do gradiv za skupščino in seje UO PZS, pripravili smo Bilten, glasilo MDO, reševali smo kadrovske probleme MDO, z nasveti smo pomagali nekaterim PD pri izobraževanju planinskih kadrov in izobraževanju planinskih delavcev, zastopali smo PZS na občnih zborih in prireditvah PD po predhodnem pooblastilu, spremljali, usklajevali in pospeševali smo delo tistih PD, ki so izrazila željo po takem sodelovanju.

V letu 2017 smo dokumentarno razstavo z naslovom "50 let MDO PD Ljubljane", ki je bila pripravljena in razstavljena v Slovenskem planinskem muzeju v Mojstrani konec leta 2016, razstavili še v Mestni hiši Ljubljana, na skupščini PZS v Ajdovščini, na 47. Taboru ljubljanskih planincev na Gradišču nad Stično in na OŠ Škofljica.

V soorganizaciji MDO in PD Polž je bil 4. 3. 2017 organiziran 24. Jurčičev pohod z 6700 udeleženci, v soorganizaciji MDO in PD Šentvid pri Stični je bil 27. 5. 2017 organiziran tradicionalni 47. Tabor ljubljanskih planincev na Gradišču nad Stično s preko100 udeleženci.

V okviru MDO delujejo vodniški odbor, odbor za planinska pota, odbor za varstvo gorske narave, gospodarski odbor, odbor za informiranje in propagando ter nadzorni odbor.

Vodniški odbor je v dneh 31. 3. - 2. 4. 2017 v Domu v Kamniški Bistrici izvedel izpopolnjevanje VPZS v kopnih razmerah po programu Vodniške komisije pri PZS za dve skupini po 25 vodnikov. Poleg rednega programa so razpravljali tudi o zakonih, ki zadevajo vodniško dejavnost. V le 26 PD je delovalo 140 registriranih vodnikov.

Odbor za planinska pota je sklical področni zbor markacistov. 7 markacistov je sodelovalo na Dnevu slovenskih markacistov na Bovškem. V 22 PD deluje 40 registriranih markacistov z licenco in 6 markacistov-pripravnikov.

Odbor za varstvo gorske narave je skupaj s posameznimi PD organiziral več strokovnih ekskurzij in predavanj. V 15 PD deluje 36 varuhov gorske narave in v 8 PD 32 gorskih stražarjev.

Gospodarski odbor je sodeloval s posameznimi PD z nasveti.

Odbor za informiranje in propagando je skrbel za prepoznavnost akcij MDO in PD preko Biltena in spletne strani www.mdo-ljubljana.net. Bilten je izšel tokrat v 250 izvodih na 68 straneh, saj prinaša tudi pregled celotne razstave "50 let MDO PD Ljubljane".

Nadzorni odbor je s svojo prisotnostjo na plenarnih sejah in sejah predsedstva nadzoroval vsebinski in finančni del delovanja organov MDO.

Vsi odbori so izpolnili zadane naloge.

Število članov je v 27 PD naraslo, v 14 PD pa upadlo. V MDO PD Ljubljane se je povečalo število članov za celih 6,0%.

4. Predsedstvo MDO ocenjuje, da je bilo delo organov MDO uspešno. Posamezni člani predsedstva so opravili veliko nalog, a odziv s strani posameznih PD je bil včasih slab. Zato so bili rezultati kljub velikemu trudu slabši.

Od PD je treba pohvaliti zlasti tista, ki so uspela povečati število članov za več kot 20 %. To so v letu 2017 bila: PD Abanka, PD Medvode, PD Polje, PD Polž in PK Ribnica.

Marinka Koželj Stepic, predsednica MDO PD Ljubljane

POROČILO MDO PD PODRAVJA ZA LETO 2017

Srečanje vodnikov MDO PD Podravja – Jurgovo Foto: Marjan Mally

MDO PD Podravja (v nadaljevanju: MDO) je organ v sestavi Planinske zveze Slovenije (v nadaljevanju: PZS). MDO je oblika dela planinske organizacije na regionalnem nivoju in forum za izmenjavo mnenj med PZS in društvi. MDO je deloval v letu 2017 v skladu s Statutom PZS in Pravilnikom o delu MDO PD Podravja ter v okviru finančnega načrta.

MDO je sestavljalo 35 PD in 2 alpinistično-plezalna kluba in sicer: AK Slovenska Bistrica, APD Kozjak, PD Brezje Maribor, PD Cirkulane, PD Donačka gora-Stoperce, PD Drava Maribor, PD Fram, PD Haloze, KPD Hej, gremo naprej, PD Jakoba Aljaža, PD Lovrenc na Pohorju, PD Majšperk, PD Maks Meško Ormož, PD Makole, PD Maribor Matica, PD Mariborski tisk, PD Miklavž, PD Naveza, PD Občine Kidričevo, PD Oplotnica, PD Paloma Sladki vrh, PD Piramida Maribor-Ptuj, PD Planika Maribor, Plezalni klub 6b Ptuj, PD Pohorje, PD Poljčane, PD Pošte in telekoma, PD Ptuj, PD Ruše, PD Skalca Hoče-Slivnica, Alpsko društvo Stratus, PD Slovenska Bistrica, PD TAM Maribor, PD Tisa Maribor, PD Večer Maribor, PD Žetale in Železničar Maribor.

MDO je vodilo predsedstvo v sestavi:

- Predsednik: Igor Oprešnik
- Namestnica: dr. Slavica Tovšak
- Tajnica: Petra Hladin
- Načelnica Odbora za vodništvo: Stanka Čoh
- Načelnik Odbora za pl. poti: Marjan Mally
- Načelnik Odbora za varstvo gorske narave: Rastko Vrečko
- Načelnik Odbora mladinskih odsekov: brez načelnika
- Načelnik Odbora za pl. veterane: Franc Kocbek
- Načelnik Odbora za pl. orientacijo: Jože Dajnko
- Načelnik Odbora za gospodarstvo: Zoran Kos

MDO je v letu 2017 izvedel 5 rednih sej in eno dopisno sejo MDO-ja ter kar nekaj dopisnih sej predsedstva MDO-ja, na katerih se je obravnavala aktualna tematika:

datum seje	***kraj seje***	***št. prisotnih***	***glavne vsebine***
16.1.2017 Redna seja	Ormož	19	- Mustrova pot - finančno stanje MDO-ja ob koncu 2016 - volitve za člane volilne komisije PZS - problematika KPP PZS

			- občni zbori MDO-ja - obravnava grdaiva PZS - sprejetih je bilo 6 sklepov
14.3.2017 Redna seja	Miklavž na Drav. polju	25	- predstavitev ponudbe podjatja Diafit - poročanje članov predsedstva MDO-ja z občnih zborov - obravnava gradiva PZS - sprejeti so bili 4 sklepi
3.4.- 7.4.2017 Dopisna seja	Preko e-pošte	28	- novi poslovni prostori PZS - spomladanska anketa 2017 - obravnava gradiva PZS
6.6.2017 Redna seja	Fram	19	- priprave na Srečanje planincev Podravja - aktivnosti odborov v prvih 5 mesecih - najvišja priznanja PZS 2017 - skupščina PZS 2017 - Dan slovenskih pl. doživetij 2017 - obravnava gradiva PZS - sprejetih je bilo 5 sklepov
19.9.2017 Redna seja	Maribor	22	- obravnava predlogov za najvišja priznanja PZS 2017 - priprava vsebinskega in finančnega poročila za leto 2018 - obravnava gradiva PZS - sprejeti so bili 4 sklepi
14.11.2017 Redna seja	Slovenska Bistrica	20	- razprava »Alternativni viri financiranja društvene dejavnosti - razprava »Usposabljanja za posameznike v PD - priprave na volitva PZS 2018 - jesenski posvet v Mariboru - planinski kažipot 2018 - obravnava gradiva PZS - sprejetih je bilo 7 sklepov

Predsednik MDO je aktivno sodeloval z vsemi načelniki in predstavniki društev ter sproti reševal nejasnosti in z njimi vodil korekten dialog. Redno se je udeleževal sej UO PZS, se aktivno vključeval v debate in zastopal interese MDO-ja. Namestnica predsednika se je redno udeleževala sej MDO PD Podravja, sodelovala na koordinaciji presednikov MDO-jev z vodstvom PZS, se udeleževala raznih sej odborov v okviru PZS, kjer je konstruktivno sodelovala in zastopala interese MDO-ja.

MDO je v letu 2017 spet zelo skrbno ravnal s sredstvi, skupaj s posameznimi odbori in kljub izvedenim akcijam, smo prihranili kar nekaj sredstev, ki nam bodo v letu 2018 v veliko pomoč, pri nemotenem delovanju MDO-ja, odborov in izvedbo raznih delavnic, tečajev v okviru le teh, in za izvedbo Srečanja planincev Podravja.

Odbori MDO so bili v letu 2017 kar aktivni in izvedli v okviru svojih aktivnosti veliko akcij in najbolj odmevna so prikazana v tabelah:

ODBOR ZA VODNIŠTVO

Naziv aktivnosti	***Termin in lokacija***	***Vodja***	***namen***
seja VO MDO	Fram	Stanka Čoh	reševanje sprotne problematike
Srečanje vodnikov MDO PD Podravja	18.11.2017 Jurgovo	45 Stanka Čoh	druženje vodnikov MDO PD Podravja

Naziv usposabljanja	*Termin in lokacija*	*Št. udeležencev*	*namen*
4 kopna izpopolnjevanja	Maj 2017 Dom na Boču	46	Obnovitev licence za kat. A in B

ODBOR ZA PLANINSKE POTI

Naziv aktivnosti	*Termin in lokacija*	*Št. udeležencev*	*namen*
3 srečanja markacistov Podravja	18.3.2017 Malečnik 30.11.2017 Poljčane 21.12.2017 Cirkulane		Na vseh srečanjih se obravnava tekoča problematika
pregledovanje planinskih poti	Spomladi in jeseni v letu 2017		Obnova markacij in preverjanje urejenosti

ODBOR ZA VARSTVO GORSKE NARAVE

Naziv aktivnosti	*Termin in lokacija*	*Št. udeležencev*	*namen*
Akcija Moja Mura	Januar 2017	4	Dan mokrišč
Zbor Komisije VGN	februar, Tržič	3	Udeležba na zboru
Varovanje velikonočnice	April Boč	5	Pomoč PD Poljčane
Čistilna akcija struge reke Polskava	April Areh in Trije Kralji	7	Ohranitev čiste reke in narave
Nočno opazovanje nočnih metuljev	April Mariborska koča	2	Opazovanje nočnih metuljev
Okoljevarstveni izlet s kolesi v okviru Drava festivala	Maj	6	Varstvo in izkoriščanje naravnih potencialov
Čiščenje poti na Pohorje	Maj	3	Akcija, Pohorje moj hrib
Razširjena seja KGVN	Avg., Ljubljana	1	Udeležba na seji
Čiščenje pohorskih planj	september	1	Naravovarstvena akcija
Teoretični del tečaja za GS	December, Maribor	20	Pridobitev naziva Gorski stražar
Naravovarstevni izlet na Urban	December, Urban	14	Dan gora

ODBOR ZA PLANINSKE VETERANE

Naziv aktivnosti	*Termin in lokacija*	*Št. udeležencev*	*namen*
Pohodi in izleti	22.3., 19.4., 9.5., 31.5., 20.6., 3.10., 25.10., 7.11., 28.11. in 19.12.2017	354	Druženje, ohranjanje kondicije
Srečanje zaslužni veterani MDO PD	23.12.2017 Mariborska koča	15	Zahvala za minulo delo v društvih

Naziv priznanja	*Pogoj za prejem*	*Št. prejemnikov*
Spominska plaketa PZS Svečana listina PZS	Dopolnjena starost vsaj 65 let Že pridobljeni zlati častni znak PZS	- 3 prejemniki - 2 prejemnika

ODBOR ZA PLANINSKO ORIENTACIJO

Naziv aktivnosti	***Termin in lokacija***	***Št. udeležencev in organizator***	***namen***
Tekma POT	8.4.2017 Laporje	PD Poljčane 28 ekip; 100 tekmov.	tekmovanje
Tekma SPOT	20. – 21.5.2017 Žetale	MK PZS; MDO; PD Ptuj	tekmovanje
Tekma POT	14.10.2017 Goričko	PD Gornja Radgona 26 ekip; 110 tekmov.	tekmovanje
IMOC 2017	Oktober 2017 Rajac, Srbija	PS Srbije	Mednarodno tekmovanje

MDO je v letu 2017 realiziral skoraj vse alineje plana dela, ki si jih je zadal v letu 2016. Na svojih sejah se je opredeljeval do vseh pomembnih vprašanj, ki se navezujejo tako na delo posameznih društev v okviru MDO-ja, kakor na delo celotne planinske organizacije.
V letu 2017 je bila še vedno velika vrzel na področju Odbora za mlade, namreč predsednik je sklical dvakrat člane mladinskih odsekov MDO-ja, na katerem bi naj izvolili novega načelnika mladinskih odsekov MDO-ja, a so se na prvi sklic odzvali samo trije predstavniki od 17 mladinskih odsekov, drugič pa samo dva. Predsednik bo poskušal to vrzel izpopolniti v začetku leta 2018, saj je že navezal stike z morebitnim novim načelnikom MO MDO PD Podravja, kar bo najverjetneje pomenilo večjo udeležbo na sestankih mladinskih odsekov, ki bodo sledili.

Pred nami je še veliko odprtih zadev, kot so: odnos društev do MDO-ja, še večja odzivnost društev na sejah MDO-ja, pridobiti več mladih v planinske vrste, planince navdušiti, da se bodo v večjem številu udeležili Srečanja planincev Slovenije, starejšim planincem se zahvaliti za njihovo nesebično delo, skozi vsa leta njihovega delovanja na področju planinstva, z raznimi priznanji.

Igor Oprešnik, predsednik MDO PD Podravja

POROČILO MDO PD ZASAVJA ZA LETO 2017

MDO PD ZASAVJA: Planinska društva Bohor Senovo,Brežice,Dol pri Hrastniku, Hrastnik, Kum, Laško, Lisca Sevnica,Litija, Radeče, Rimske Toplice,Trbovlje,Videm Krško in Zagorje ob Savi
Plezalna kluba Laško in Rimske Toplice in Posavski alpinistični klub
MDO Zasavja se je v letu 2017 sestal na štirih sejah. Na vsaki seji so ob gradivu za sejo UO PZS obravnavali tudi informacije o aktivnostih društev in organov MDO med dvema sejama ter se dogovorili o načrtovanih aktivnostih skupnega pomena za čas do naslednje seje. Tak način dela omogoča izmenjavo dobrih praks in krepi povezanost in solidarnost med društvi.
Na področju gospodarjenja s planinskimi domovi (zasavska planinska društva gospodarijo z 12 planinskimi kočami na območju Posavskega hribovja in eno kočo v visokogorju)so bila v ospredju prizadevanja za izgradnjo čistilnih naprav tam, kjer jih še nimajo oziroma za njihovo optimalno delovanje tam, kjer so jih že zgradili. Izmenjava izkušenj s tega področja na sejah MDO se je pokazala za zelo koristno.
Srečanja mladih planincev na Jančah se je 7. 10. 2018 udeležilo okoli 250 mladih iz štirih planinskih društev. Organizator srečanja, MO PD Litija, je za udeležence pripravil številne dejavnosti: učili so se planinskih vozlov,se spustili z improvizirano žičnico,se orientirali, postavili šotor in skakali gumitvist. S sodelovanjem na aktivnostih so si prislužili žige, ki so jih zamenjali za palačinko. Tega dne so jih spekli in pojedli preko 500.

Tradicionalnega srečanja starejših planincev, ki je bilo tokrat na Kumu se je 26.5. 2017 udeležilo čez 40 planinskih veteranov iz 11 planinskih društev. Z zanimanjem so si ogledali zanimiv kulturni program in notranjost televizijskega oddajnika. Srečanje je predvsem priložnost za utrjevanje in poglabljanje prijateljskih vezi in za obujanje spominov.
Na Šmohorju je 30.9. 2017 potekalo srečanje zasavskih planincev, tokrat združeno s slovesnostjo ob 95-letnici PD Laško. Planinski prijatelji od Litije do Brežic so skupaj z domačimi planinci delili veselje ob lepih uspehih Tega društva. Vsakoletna srečanja krepijo občutek povezanosti in tovarištva med člani različnih društev.
Odbor za varstvo narave je v sodelovanju s PD Brežice 21.5. 2017 pripravil naravovarstveni izlet po Ljubljanskem barju. Zahvaljujoč učencem OŠ Artiče je bila udeležba res množična.
Markacisti zasavskega MDO skrbijo za 723 km km planinskih poti po Posavskem hribovju, markacisti PD Radeče pa še za 15 km poti v visokogorju. Odločili so se, da bodo posebno pozornost namenili Zasavski planinski poti,še zlasti tistim odsekom, ki so manj obiskani.
MDO skrbi za dve obhodnici. Zasavsko planinsko pot je v preteklem letu prehodilo 80 planincev iz različnih planinskih društev, obhodnico Križem kražem po Posavskem hribovju pa 16 pohodnikov iz 13 društev.
Konec leta so izdali 19. stenski koledar na katerem so navedeni datumi občnih zborov ,pohodov in drugih akcij skupnega pomena.

Borut Vukovič, predsednik MDO PD Zasavja

POROČILO MDO PD POSOČJA ZA LETO 2017

Imeli smo štiri seje MDO PD POSOČJA - pred vsako sejo UO PZS-in smo bili prisotni na vseh sejah

Bili smo organizatorji SKUPŠČINE PZS ZA LETO 2017

Zbor markacistov MDO PD POSOČJA

Delovna akcija markacistov na Vojskarski planoti -varuhi gorske narave so taborili na Mlačci/se izobraževali/ -v Logu pod Mangartom je bilo delovno srečanje slovenskih markacistov -na Črni prsti smo organizirali akcijo SLOVENIJA PLANINARI -prav tako na Črni prsti smo se zbrali planinci MDO PD POSOČJA na srečanju naših planincev -na Razor planini s pohodom iz Tolminskih raven je bil zbor planinskih vodnikov -varuhi narave so izvedli čiščenje Krnskega pogorja -bili smo na izbirnem tekmovanju MIG

Udeležili smo se podelitve najvišjih priznanj PZS za leto 2017 v Mislinji

Gregor Rupnik, predsednik MDO PD Posočja

POROČILO MDO PD DOLENJSKE IN BELE KRAJINE ZA LETO 2017

Za uresničevanje skupnih ciljev, nalog in potreb po medsebojnem sodelovanju v dolenjski in belokranjski regiji, se planinska društva tega območja povezana v Meddruštveni odbor planinskih društev Dolenjske in Bele krajine (MDO PD).

- MDO PD sestavljajo predsedniki PD oz. od njih pooblaščeni predstavniki vodstva PD in predsednik MDO. MDO PD deluje v skladu s Statutom PZS in Pravilnikom o delu MDO PD; novega je MDO PD sprejel in potrdil na seji 13. 11. 2013 v Metliki.
- Temeljna naloga MDO PD pri uresničevanju nalog iz 20. člena Statuta PZS, ki se izvajajo na območju MDO PD Dolenjske in Bele krajine, je usklajevanje stališč in mnenj, ki so skupnega pomena za napredek PD v tej regiji in PZS kot celoti. S svojim delom spodbuja članice k aktivnemu sodelovanju, uresničevanju skupnih ciljev, določenih s programi in k povezovanju v organizirano celoto regije.
- V MDO PD so vključena planinska društva: Krka Novo mesto, Črnomelj, Kočevje, Metlika, Semič, Trebnje, Polom Kostanjevica na Krki, Polet Šentrupert, Šentjernej, Pohodnik Novo mesto, Pohodniško društvo Novo mesto ter Plezalni klub Novo mesto. Skupno so na dan 31.12.2017 društva štela 2.410 članov, kar je 3,37 % manj kot v letu 2016, znotraj PZS pa to pomeni 4,30 % članstva.
- MDO PD delujejo na območju 19 občin in sicer: Novo mesto, Črnomelj, Dolenjske Toplice, Kostanjevica na Krki, Metlika, Mirna, Mirna Peč, Mokronog – Trebelno, Semič, Straža, Šentjernej, Šentrupert, Škocjan, Šmarješke Toplice, Trebnje, Žužemberk, Kočevje, Kostel in Osilnica, s skupno površino 2.393,64 km² oz. 11,80 % slovenskega ozemlja.

PREGLEDNICA: sestava MDO PD v letu 2017

Organ	**vodja in namestnik**	**člani**	**datumi sej**
MDO PD Dolenjske in Bele krajine	**Rudolf E. Skobe**, PD Krka Novo mesto - **predsednik** **Franc Janež** - PD Kočevje, **namestnik predsednika**	*Branko Brodarič* - PD Metlika Milan Mlakar – PD Kočevje Anton Progar - PD Krka Novo mesto Dušan Kukman - PD Semič Franc Štokar - PD Polom Kos. na Krki Borut Mežnarčič - PD Trebnje Peter Dichlberger - PD Črnomelj Jože Krhin - PD Šentjernej Mojca Verček - PD Pohodnik Bojan Brezovar - PD Polet Šentruert Anton Markovič - Pohodniško društvo Novo mesto Tomaž Erpič - Plezalni klub Novo mesto	2 redni seji: 15.03.2017 19.09.2017 in 4 dopisne seje: 05.01.2017 06.01.2017 18.09.2017 19.11.2017

Člani, izpisani v poševnem tisku, so bili na novo izvoljeni v letu 2017

- Pomembno je, da je znotraj MDO PD še naprej zelo aktiven Odbor za varstvo gorske narave, ki je uspel že 10 leto zapored organizirati tečaj za gorsko stražo. Tokrat kar dva. Tečajev se je udeležilo kar 59 planincev iz 5 društev našega MDO-ja. Zelo obiskan je bil tudi letni zbor VGN in GS, v organizaciji PD Kočevje pri Jelenovem studencu. Zbora se je udeležilo kar 35 gorskih stražarjev in varuhov gorske narave, od skupno 269 kolikor jih premore naš meddruštveni odbor, od tega tudi 4 predsedniki PD in predsednik MDO PD. Odbor je organiziral tudi tri naravovarstvene ekskurzije; Velikonočnica na Ponikvi - 48, Lovrenška jezera – 48, in Rakov Škocjan 22 z udeleženci, skupno 118 udeležencev.

Posnetek ob ekskurziji na Ponikvo, 18.3.2017, foto: Rudolf Skobe

- Odbor mladinskih odsekov se sooča z določenimi težavami okrog postavitve mladinskih odsekov v vseh PD, kljub temu pa je tudi to leto uspešno organiziral že tradicionalno orientacijsko tekmovanje za Trdinov pokal, redno pa organizira tudi srečanja mladih v okviru t.i. kostanjevih piknikov in tudi srečanje mladinskih odsekov.
- Zelo dobro deluje odbor za planinske poti, ki se poleg dela, ki ga imajo markacisti na poteh znotraj svojih društev, vsako leto organizira tudi skupne akcije na zahtevnejših predelih planinskih poti, ki jih posamezna društva ne zmorejo sama, kar 78 usposobljenih in registriranih markacistov PZS pa to zmore in uspe. V letu 2017 so izvedli dve skupni akciji: eno na območju Kostanjevice na Krki pri obnovi Trdinove poti ter drugo na poti E7 skozi Krakovski gozd, pri katerih je sodelovalo 63 markacistov, opravili pa so 381 delovnih ur.

Delovna akcija MDO PD na poti E7 v Krakovskem gozdu, 31. oktobra 2017, foto: Jože Žugelj PD Semič

- PREGLEDNICA: izvedena usposabljanja (tečaji, seminarji, izpopolnjevanja, šole)

Naziv usposabljanja	**Termin in lokacija**	**Št. udelež. (udeležilo / zaključilo)**	**Vodstvo**	**Člani vodstva**
Usposabljanje za gorske stražarje 1. tečaj	04.03.2017 Novo mesto in 18.03.2017 Ponikva	14/14 iz 4 PD	vodja: Rozi Skobe, vodja odbora za VGN pri MDO	prof. Rozi Skobe prof. Dušan Klenovšek in prof. Jože Perše
Usposabljanje za gorske stražarje 2. tečaj	09.01.2017 Novo mesto in 4.5.20127 Pohorje Lov. jez.	45/45 iz 1 PD	vodja: Rozi Skobe, vodja odbora za VGN pri MDO	prof. Rozi Skobe prof. Dušan Klenovšek in prof. Jože Perše

- PREGLEDNICA: strokovni kadri (stanje na dan 31. 12. 2015

Naziv	Skupno število	Št. z licenco	Št. pripravnikov	
IPV	3	2	-	
vodnik PZS (vsi)	153	93	-	
vaditelj orienta.	2	2	-	
VGN	29	29	-	
markacist PZS	78	78	2	
inštruktor mark.	0	0	-	
MPS	2	2	-	
mlad. voditelj	7	7	-	(ni st. kader)
GS	269	-	-	(ni st. kader)

- PREGLEDNICA: izvedene aktivnosti (srečanja, tekmovanja, tabori, odprave …)

Naziv aktivnosti	Termin in lokacija	Št. udeležencev in vodja	Namen
Srečanje planincev Dolenjske in Bele krajine pri Gospodični	27.05.2017	Preko 250 planincev iz društev MDO PD	Druženje in krepitev planinskih vezi in odnosov znotraj MDO PD
Naravovarstveni izlet – ekskurzija	18.03.2017 Velikonočnica na Ponikvi	Odbor VGN, 48 udeležencev (8 PD) vodja: Rozi Skobe	Naravovarstveno izobraževanje in 2. del I. tečaja za GS
Naravovarstveni izlet – ekskurzija	04.05.2017 Lovrenška jezera	Odbor VGN, 48 udeležencev (1 PD) vodja: Rozi Skobe	Naravovarstveno izobraževanje 2. del 2. tečaja za GS
Naravovarstveni izlet – ekskurzija	01.07.2017 Rakov Škocjan	Odbor VGN, 22 udeležencev (8 PD) vodja: Rozi Skobe	Naravovarstvena ekskurzija
Delovna akcija markacistov PZS iz MDO PD	11.3.2017 pot Kostanjevica - Otočec	33 markacistov iz 8 PD MDO PD (231 ur), vodja: Mladen Živković	Obnova odseka Trdinove poti od Kostanjevice na Krki do Otočca, 25,5 km
Delovna akcija markacistov PZS iz MDO PD	31.10.2017	30 markacistov iz 8 PD MDO PD (150 ur), vodja: Mladen Živković	Obnova poti E7 skozi Krakovski gozd od Gržeče vasi do Vodenic

- PREGLEDNICA: podeljena priznanja

Naziv priznanja	Pogoj za prejem	Št. prejemnikov
Pohvala PZS	za uspešno delo na področjih opisanih v 2. členu POP PZS	1
Bronasti častni znak PZS	vsaj petletno, uspešno delo na področjih opisanih v 2. členu POP PZS	19
Srebrni častni znak PZS	za dolgoletno uspešno delo na področjih opisanih v 2. členu POP PZS	13
Zlati častni znak PZS	za izjemne dosežke in dolgoletno uspešno delo na področjih opisanih v 2. členu POP PZS	3
Spominska plaketa PZS	Spominska plaketa PZS se podeljuje posameznikom za njihovo uspešno delovanje in izjemne dosežke ob njihovih visokih življenjskih jubilejih	**Rozalija F. Skobe**, 1947, PD Krka Novo mesto in **Marica Praznik**, 1947, PD Krka Novo mesto

- Na območju MDO PD se nahajajo tri planinske koče (Planinski dom Gospodična – PD Krka Novo mesto, Dom na Mirni gori – PD Črnomelj in Koča pri Jelenovem studencu – PD Kočevje) ter zavetišče na Sv. Petru – PS Dvor pa

tudi PD Metlika še naprej uspešno ureja svojo planinsko postojanko na Krašnjem vrhu, kjer sta prijetna brunarica in razgledni stolp. Razgledna stolpa sta tudi na vrhu Velikega Roga (1099 m) in Sv. Petra (888 m) – PD Krka Novo mesto. Tudi PD Polom Kostanjevica na Krki je uredilo brunarico, ki se nahaja na območju Poloma – imenovane Ravni, na Gorjancih.

- Na območju MDO PD so krožne poti: Trdinova planinska pot (150 km), s 15 točkami, Kočevska planinska pot (130 km) s 13 točkami in Trimčkova pot Kočevje (12 km) s 5 točkami in številne druge planinske in pohodniške poti na Kočevskem ter na Dolenjskem in v Beli krajini, saj je vpisanih v kataster planinskih poti skupno kar 840 km poti.
- Potek Slovenske turno-kolesarske poti so markacisti našega odbora za planinske poti na območju MDO PD Dolenjske in Bele krajine, kot prvi v celoti markirali in uredili.
- Program dela MDO PD Dolenjske in Bele krajine je bil v celoti realiziran. V MDO PD skrbno razporejamo sredstva namenjena za delo MDO PD in njegovih odborov. Ta so za ta namen določena na posebnem kontu našega MDO PD pri PZS, skladno s finančnim načrtom PZS, delno pa tudi še na posebnem kontu pri PD Krka Novo mesto. To je razvidno tudi iz finančnega poročila MDO PD za leto 2017. Posebej je MDO PD z donacijami, poleg finančnega načrta, v skladu s sklepom MDO PD z dne 3. 4. 2013, pomagal:
  - PD Krka Novo mesto 300 €, kot donacija za izvedbo srečanja planincev Dolenjske in Bele krajine 27. 5. 2017 na Gorjancih,
  - z 270 € smo podprli skupen prevoz udeležencev na letni zbor odbora VGN pri Jelenovem studencu,
  - z 224 € smo podprli že 10. tečaj za gorsko stražo, na katerega se je prijavilo 14 udeležencev,
  - s 53,28 € smo podprli skupen prevoz na sejo Skupščine PZS 2017,
  - itd*. (podrobneje finančno poročilo).*
- 40 let uspešnega delovanja je to leto praznovalo PD Trebnje in 15 let PD Polet Šentrupert. Obe društvi sta obletnici obeležili s svečanima prireditvama in obeh se je udeležil tudi podpredsednik PZS Anton Jesenko.

Podatki v tem poročilu v kratkem povzemajo delo MDO PD Dolenjske in Bele krajine, nekatere podatke in informacije.

Rudolf Skobe, predsednik MDO PD Dolenjske in Bele krajine

POROČILO MDO PD POMURJA ZA LETO 2017

1. V MDO Pomurje so vključene naslednje občine: Lendava, Dobrovnik, Kobilje, Turnišče, Črenšovci, Velika Polana, Beltinci, Moravske Toplice, Puconci, Grad, Gornji Petrovci, Hodoš, Kuzma, Sveti Jurij Rogaševci, Cankova, Tišina, Murska Sobota, Lenart, Benedikt, Sveta Trojica v Slovenskih goricah, Cerkvenjak, Sveta Ana v Slovenskih goricah, Gornja Radgona, Apače, Radenci, Sveti Jurij ob Ščavnici, Veržej, Križevci pri Ljutomeru, Ljutomer in Razkrižje.

2. Osnovni statistični podatki MDO PD Pomurja
Na območju MDO Pomurja so aktivna naslednja Planinska društva: PD Matica Murska Sobota, PD Mura Murska Sobota, PD Goričko Tromeja, PD Lendava, PD Ljutomer, PD Gornja Radgona, PD Lenart in PD Hakl Sveta Trojica v Slovenskih goricah
Aktivni so bila vodniški in mladinski odbor ter odbor markacistov.
Preko območja MDO poteka 362 km urejenih markiranih planinskih poti. Večino tega odpade na Pomursko planinsko pot, ki je v letu 2017 praznovala 50. Obletnice od prvih kilometrov markiranih poti na tem prostoru.

3. Aktivnosti tekom leta
Sklicani so bili štirje sestanki MDO. Organizirani so bili zbora markacistov in vodnikov ter mladinskega odbora.
PD Goričko Tromeja je mesecu juniju organizirala srečanje planincev MDO.
V mesecu oktobru je PD Lendava organiziralo svečanost ob 3o. obletnici ustanovitve PD Lendava in 50. Obletnici ustanovitve Pomurske planinske poti
V začetku decembra je PD Matica Murska Sobota organizirala planinski ples za člane PD MDO.
Bistvenih odstopam od programa ni prišlo.

4. Povzetek
Ocenjujem, da je bilo delo MDO v letu 2017 uspešno, saj so bile uresničene vse načrtovane naloge. Udeležba na organiziranih in izvedenih aktivnosti je bila zadovoljiva.

Franc Slokan, predsednik MDO PD Pomurja

POROČILO MDO PD KOROŠKE ZA LETO 2017

Osnovni statistični podatki MDO in primerjava z letom 2016

- število vključenih društev in klubov: 13 društev in 4 klubi, število članov v letu 2016 3.012 , v letu 2017 pa končno število članov v času priprave poročila še ni povsem točno, vendar zadnji podatki kažejo, da bo v skupnem število članov povečano.
- število koč in drugih objektov v lasti društev: 11 planinskih koč s pomožnimi objekti in 1 bivak,
- skupna dolžina planinskih poti, ki jih vzdržujejo planinska društva na tem območju 480 km (vir Odbor za planinska poti pri MDO PD Koroške), poleg tega še vzdrževanje in markiranje dela evropske pešpoti E6 od meje z Avstrijo do Razborja.

Aktivnost v letu 2016

MDO PD Koroške se je v letu 2017 sestal na 4 rednih sejah. Obravnavali smo tekočo problematiko delovanja planinskih društev, obravnavali poročila o delovanju odborov pri MDO ter sprejeli celovito poročilo o delu MDO v letu 2016 ter program dela in finančni načrt za leto 2017. Na sejah smo obravnavali tudi gradiva za seje UO PZS in sprejemali stališča in predloge, ki jih je nato predsednik prenašal na seje UO PZS. Še posebej so se člani MDO-ja vključili v obravnavo in sprejem predloga višine članarine PZS za leto 2018 in obravnavali tekočo problematiko delovanja posameznih odborov pri MDO.

V okviru MDO-ja deluje 5 aktivnih odborov: območni vodniški odbor (OVO), odbor za planinske poti, odbor za varstvo narave in gorska straža, odbor za turno kolesarjenje in odbor za Koroško obhodnico. Po pravilniku o organizaciji in delovanju MDO-ja imamo sicer predvidena še dva odbora: odbor mladinskih odsekov in odbor za alpinizem in športno plezanje, vendar oba odbora že nekaj časa aktivno ne delujeta, čeprav je večina alpinistov in športnih plezalcev na Koroškem registrirana pri domicilnih društvih PZS.

Tako kot v letu 2016 so bili tudi v letu 2017 najbolj aktivni: odbor za planinske poti, območni vodniški odbor in odbor za varstvo narave.

Odbor za planinske poti povezuje vse markacijske odseke pri območnih planinskih društvih. Na seznamu je registriranih 65 markacistov s potrjeno licenco. Ti oskrbujejo in vzdržujejo 83 planinskih poti v dolžini 480 km (v to dolžino je vključen tudi del slovenske planinske poti, del evropske pešpoti E6 koroška obhodnica). Odbor se je tekom leta sestal 3 krat. Na sestankih so se vodje markacijskih odsekov posameznih društev seznanjali s problematiko stanja in vzdrževanja planinskih poti. Med letom so uredili tudi evidenco članstva ter sproti pregledovali kataster planinskih poti ter o spremembah tudi poročali PZS. Izvedli so tudi skupno akcijo urejanja planinske poti na Olševo, ob pričetku leta pa so tako kot vsako leto izvedli tradicionalno druženje markacistov s krajšim skupnim pohodom iz Radelj do Treh kraljev na območju PD Radlje ob Dravi. Markacisti so v letu 2017 opravili 1614 prostovoljnih ur dela na planinskih poteh. Pregledali in posneli so tudi tiste poti in dele poti, za katere so prispele pripombe s terena in spremembe tudi sporočali Geopediji ter KPP. 10 markacistov se je udeležilo licenčnega izpopolnjevanja, ki je bilo v aprilu na Paškem Kozjaku in v avgustu na Ruški koči na Pohorju. So se pa vodniki udeleževali tudi večjih srečanj kot je to Dan planinskih doživetij, Srečanja koroških planincev in skupnih organiziranih pohodov planinskih društev na Koroškem.

V **vodniški odbor** so vključena vsa delujoča društva na Koroškem, en planinski in plezalni klub in vodniki turnega kolesarjenja. Število vodnikov se na Koroškem že nekaj let ni bistveno spremenilo. Trenutno je registriranih 87 vodnikov z licenco. Vodniški odbor se je med letom sestal 3 krat, sicer pa so preko odbora tudi redno obveščali svoje članstvo o aktualnih zadevah vodnikov preko elektronske pošte. Z veseljem ugotavljajo, da so vse zastavljene cilje v letu 2017 tudi v celoti izpeljali. Zbora na Igu se je udeležilo pet vodnikov s Koroške. Izpeljali so tudi kopno in snežno izpopolnjevanje na Naravskih ledinah in na Grohatu. To izpopolnjevanje sta vodila Jaka Kotnik in Franc Kadiš. V

odboru je prišlo tudi do manjših kadrovskih sprememb, ker je Danilo Goljat prevzel funkcijo predsednika društva v PD Slovenj Gradec, zato je delo tajnika prevzela Katja Črešnik Rac iz PD Radlje.

Odbor za varstvo narave je smelo zastavil svoje cilje in jih tudi v celoti izpeljal. Čeprav v vseh društvih Koroške še niso organizirani odseki za varstvo narave in gorske straže, pa ima v osmih društvih že delujejo ti odseki, v okviru teh odsekov pa je registriranih tudi 50 gorskih stražarjev. Odbor je bil aktiven skozi celotno obdobje leta 2017. Tako so se že v januarju štirje člani udeležili tradicionalnega naravovarstvenega pohoda ob Muri, bili prisotni na zboru delegatov KVGN v Tržiču, se udeležili naravovarstvenega pohoda mladih planincev na Rdeči breg, se udeležili delavnice Kamenine na našem območju in vseh drugih prireditev, ki se nanašajo na problematiko varstva narave v letu 2017. V aprilu je bila zelo odzivno tradicionalno srečanje gorskih stražarjev in varnostnikov narave na Košenjaku, kjer so izvedli tudi predavanje Katje Stopar na temu tujerodnih invazivnih rastlin in živali na našem območju. V mesecu februarju se je licenčnega izobraževanja VGN v Tržiču udeležil en kandidat, so pa varnostniki narave tekom leta tudi sodelovali pri izobraževanju in vzgoji mladih planincev na šolah in planinskih taborih.

Odbor za turno kolesarjenje je po konstituiranju v letu 2016 z letom 2017 pričel s svojim aktivnim delom, predvsem pa so se v odboru osredotočili v pridobivanje novih članov. Med letom so organizirali več skupnih kolesarskih akcij, nadaljevalo pa se je tudi urejanje TK transverzale predvsem pri skupnem pregledovanju in označevanju trase te poti.

Odbor za obhodnico Koroška planinska pot je vodil aktivnosti pri prodaji dnevnikov in vodnikov te poti. Tako je bilo v letu 2017 prodanih 160 dnevnikov in 76 vodnikov, značke prehojene poti pa je prejelo 16 pohodnikov. Odbor je skrbel tudi za označevanje poti, tako je bilo s pomočjo finančne podpore občine Ravne nameščenih 67 novih smernih tabel. Zaradi dela poti, ki je potekala tudi po Kozjaški poti in je bila na nekaterih delih tudi nelogično izpeljana, so izvedli tudi spremembo poti in te spremembe tudi vnesli v novi kataster. Odbor pripravlja tudi digitalizacijo te poti, bodo pa v letu 2018 obeležili 50 obletnico te poti, tako da bi na dan jubileja vsa društva Koroške sodelovala s pohodi na posameznih delih poti.

Naj ob koncu poročila omenimo še, da smo tudi v letu 2017 skupaj s PD Črna na Koroškem uspešno izvedli tradicionalno srečanje Koroških planincev na Smrekovcu. To srečanje je bilo vključeno tudi v vseslovenski projekt Slovenija planinari.

Mirko Tovšak, predsednik MDO PD PZS Koroške

POROČILO MDO PD KAMNIŠKO-BISTRIŠKEGA OBMOČJA ZA LETO 2017

➢ Meddruštveni odbor planinskih društev kamniško bistriškega območja združuje 9 društev od tega 8 društev s članstvom in DGRS Kamnik, ki smo/in bomo nadaljevali dosedanje delo na področju planinstva/gorništva (šport, gospodarstvo, raziskovanje, naravo varstvo, zaščita - reševanje, humanitarnost, kulturna dejavnost, povezano z gorsko naravo, naravo, pohodništvo, …). Se bomo držali dejavnosti in področja v MDO/PZS in to so: planinska hoja, alpinizem, športno plezanje, turno smučanje, turno kolesarjenje, planinstva za invalide/OPP in drugi gorski športi, nepoklicno vodništvo, gradnja, vzdrževanje, opremljanje in upravljanje planinskih poti, planinskih koč (vključno z gostinstvom in nastanitvami), plezališč in plezalnih sten, spoznavanje in varovanje gorske narave, založništvo, informiranje, arhivska ter muzejska dejavnost in druge dejavnosti v objektih in naravi. Ter izvajali planinske akcije, ki so: planinski pohodi/ture, planinski tabori/zimovanja, planinskialpinistični/športnoplezalni/turno kolesarski/planinsko orientacijski, vzponi ter spusti, turni smuki, tekmovanja, tečaji in usposabljanja, odprave v tuja gorstva, delovne akcije, sestanki, zbori, prireditve, razstave, predavanja, srečanja in druge akcije. Spoštovali planinska društva, ki so prostovoljna združenja posameznikov, ustanovljena v skladu z zakonom, ki ureja društva, katerega glavna dejavnost je planinstvo in spoštujejo Častni kodeks in pravila slovenskih planincev in njegovih vrednot.

MDO PD KAMNIŠKO BISTRIŠKO OBMOČJE	A	B	S+Š	P+O	Skupaj	
PD BAJTAR	2	75	0	10	**87**	92%
PD BLAGOVICA	1	102	15	32	**150**	94%
PD DOMŽALE	44	361	46	149	**542**	111%
PD JANEZ TRDINA MENGEŠ	7	176	39	59	**302**	93%
PD KAMNIK	82	803	65	308	**1.258**	102%
PD KOMENDA	3	254	25	97	**379**	116%
PD MORAVČE	3	154	15	136	**308**	118%
PD ONGER TRZIN	5	56	13	37	**111**	74%
skupaj	**147**	**1981**	**218**	**828**	**3174**	**103%**

- Predsednik MDO PD KBO Jurček **NOWAKK**
- Podpredsednik MDO PD KBO Marjan **KOBAV**

MDO PD KBO strmi k povečavi članstva v vseh društvih, istočasno pa za varovanje narave, varne hoje, medgeneracijsko sodelovanje, usposabljanje na vseh nivojih PZS …

➢ **MDO PD KBO se razprostira v občinah:**
Domžale, Kamnik, Komenda, Lukovica, Mengeš, Moravče in Trzin

POROČILA 2017 V MDO PD KBO:

1. Vodniški odbor vodja Marjan KOBAV

Vodniški odbor deluje po dogovorih na sejah, (pomoč pri delu odborov MDO PD KBO). Kakor v letu 2016 se bo odbor tudi v letu 2017 aktivno vključeval pri pohodu odbora VGN in 23. septembra 2017 pri organizaciji srečanja planincev MDO PD KBO na Uštah. Posredoval podatke glede vodniške komisije in novosti med vodniki PZS.

2. Odbor MK MDO PD KBO

Odbor je v letu 2017 deloval po dogovorih in si zadal za leto 2018, da izbere novo vodjo.
Odbor je aktivno sodelovanje pri organizaciji aktivnosti odbora VGN v aprilu in MDO PD KBO v septembru 2017.

3. Odbor za planinske poti - OPP vodja Alojz PIRNAT

Poročilo markacistov MDO KB OPP-ja za leto 2017

Srečanje markacistov KB OPP-ja 27.1.2017 v planinskem domu PD Moravče na Uštah. Podrobnosti srečanja so spisane v zapisniku srečanja.
Izvedena zvezna akcija na trasi Koželjeve poti v Kamniški Bistrici pod okriljem PD Domžale. Podrobnosti akcije izvedene 20. In 22.4.2017 so navedene v poročilu iz akcije. V prvem delu smo bili udeleženci markacisti 2 x PD Domžale, 1 x PD Onger Trzin in 6 x PD Kamnik poleg nadelave cca 700m poti je bilo vgrajenega kar nekaj macesna in količkov, bo pa potrebno obnovit še en poškodovan most. V drugem delu je bilo udeleženo 5 x PD Bajtar in 6 x PD Kamnik …. PD Moravče, Blagovica, Mengeš in Komenda se niso odzvali. Ta zadnji dan je bilo tudi očiščenega cca 700m poti, vendar bo na tem delu potrebno vsaj še 5 akcij, na prvem pa 3 akcije, za vgradnjo lesenih opor in potem vse še premarkirat in opremit s tablami.
MDO je finančno v višini 400€ podprl akcijo nosilcu akcije. Poleg te dvodnevne akcije je na tej trasi bilo opravljeno še preko 600ur prostovoljnega dela priprave materiala (les, drogovi, nabava…) in v novembru je bila trasa še na novo premarkirana in opremljena z novimi drogovi in tablami.
Opravljeni pregledi poti po planu posameznih društev v okviru MDO-ja v pomladanskem času in v nadaljevanju izvedene akcije po planih. V spodnji tabeli sem povzel iz letnih poročil društev samo nekaj osnovnih podatkov za občutek dela, ki je bil v lanskem letu opravljen. Porabljena sredstva niso mirodajna, ker je opravljeno delo na prostovoljni bazi.

Markacijski odseki MDO PD KBO			
	planinsko društvo:	št. opravljenih ur	porabljenih sredstev PD
1.)	PD Bajtar	60	300,00 €
2.)	PD Blagovica	219	300,00 €
3.)	PD Domžale	328	2.122,00 €
4.)	PD Ongar Trzin	150	0,00 €
5.)	PD Janez Trdina Mengeš	110	0 €
6.)	PD Kamnik	1056	7869,00 €
7.)	PD Komenda	170	560,00 €
8.)	PD Moravče	136	0 €
	SKUPAJ	2229	11.151,00 €

Alojz PIRNAT

4. Odbor turnega kolesarstva vodja Bojan PUSTOTNIK

V letu 2017 v MDO PD Kamniško bistriškega območja ni bilo kolesarskih aktivnosti. Društva so se trudila po svojih močeh. Komisija za gorsko kolesarstvo sama vabi gorsko kolesarske vodnike, da se jim pridružijo in društva v katerih odseki delujejo so to tudi izvajala.
Dvonamenske poti, ki naj bi jih društva odprla še niso pripravljene, ogledi na določenih trasah so bili narejeni vendar dokončnih odločitev še ni. Pojavlja se vse preveč problemov v samih društvih saj markacisti niso zainteresirani za sodelovanje, prav tako pa se društva ukvarjajo s finančnimi težavami pri nakupu smernih tabel.

5. Odbor Gospodarja Roman RESNIK

Odbor je opravljal in nadaljuje svoje delo po smernicah, ki jih je sprejel gospodarska komisija na PZS in MDO PD KBO.
PD Moravče je dokončalo rastlinsko čistilno napravo.

Planinske koče v MDO PD KBO

Planinsko društvo	občina	Ime koče	koče	ostalo
Društvo Gorske reševalne službe Kamnik	Kamnik	Bivak Pavla Kemperla		1
Planinsko društvo Domžale	Kamnik	Domžalski dom na Mali planini	1	

Planinsko društvo Janez Trdina	Mengeš	Mengeška koča	1	
Planinsko društvo Kamnik	Kamnik	Kamniška koča na K. sedlu	1	
		Cojzova koča na Kokrskem sedlu	1	
Planinsko društvo Komenda	Komenda	Planinski dom Milana Šinkovca	1	
Planinsko društvo Moravče	Moravče	Planinski dom na Uštah	1	
Planinsko društvo Blagovica	Blagovica	Bivak na Špilku		1
SKUPAJ PLANINSKIH KOČ			6	2

- MDO PD KBO je imel 5. sej, na katerih smo vse predloge sprejeli z večino. S svojim delom smo »naredili« preko 577,00 prostovoljnih ur. (sestankovali, organizirali pohod VGN, MDO-jeva akcija, odbora za planinske poti …)
- Sej se udeležujejo predsedniki društev, včasih tudi njihovi namestniki, ter vodje odborov ali njihovi namestniki.
- Vsi odbori delujejo po smernicah in dogovoru MDO-ja.

- **MDO PD KBO je MDO, ki ima vizijo in ji tudi sledi.**

Jurček Nowakk, predsednik MDO PD Kamniško-Bistriškega območja

POROČILO STROKOVNE SLUŽBE PZS ZA LETO 2017

Strokovna služba je organizirana na osnovi 60. člena Statuta Planinske zveze Slovenije in opravlja strokovno, administrativno in tehnično delo za Planinsko zvezo Slovenije. Organizirana je na podlagi Pravilnika o organizaciji in sistemizaciji delovnih mest v strokovni službi.

Strokovna služba opravlja strokovno, administrativno in tehnično delo za organe PZS - predsedstvo, upravni odbor, nadzorni odbor ter vse komisije in odbore, ki so imenovani v skladu s statutom PZS. Strokovna služba PZS dela v skladu s programom dela, ki ga je sprejel UO PZS ter posamezne komisije in odbore, za katere delajo zaposleni v strokovni službi.
Rezultat našega dela skupaj s člani organov PZS so realizirani programi vseh organov v okviru Planinske zveze Slovenije.

V strokovni službi so zaposleni naslednji strokovni kadri: generalni sekretar, poslovni sekretar, štirje strokovni delavci, strokovni delavec v založbi, strokovni delavec na projektih, strokovni delavec za založniško in informacijsko dejavnost, strokovni delavec v računovodstvu, referent za plačilni promet in strokovna sodelavka za področje katastra planinskih poti in komisije za planinske poti. V letu 2016 smo bili uspešni na razpisu za javna dela, tako smo v sredini leta zaposlili ena delavko preko tega vira zaposlitve. Zaposlitev se je iztekla v sredini leta 2017. Zaradi urejanja dokumentacije in priprave na selitev smo ji zaposlitev podaljšali do decembra 2017.

1. INFORMIRANJE

SODELOVANJE Z RAZLIČNIMI JAVNOSTMI
PZS sodeluje in komunicira z več različnimi **javnosti**, torej:

- **splošna javnost** – njej so namenjeni Planinski vestnik (PV) in spletna stran PZS, Facebook (FB), Youtube, Twitter, Spletna trgovina PZS,
- **planinska javnost** (člani planinskih društev in uporabniki spletne strani) – PV in spletna stran PZS, Facebook, Youtube, Twitter in E-novice PZS, Forum PZS,
- **obiskovalci gora, ki niso člani PD,**
- **mladi** (otroci, mladostniki in mladi),
- **člani organov PZS, MDO PD in PD + oskrbniki koč** – poleg zgoraj naštetih medijev PZS pridejo za njih še Obvestila PZS.
- **novinarji** – sporočila/vabila za medije,
- **tujci** – obiskovalci gora in obiskovalci spletne strani PZS iz tujine – zanje imamo angleško spletno stran PZS z vsemi najpomembnejšimi podatki za obiskovalca slovenskih gora (poti, koče …), http://en.pzs.si/.

SODELOVANJE Z MEDIJI
Delo predstavnice PZS za odnose z javnostmi opravlja **Manca Čuješ**.
Pripravljanje objav, besedil in vsebin za tiskane, spletne, radijske in TV-medije. Informiranje in sodelovanje ob različnih priložnostih, predvsem ob najpomembnejših dogodkih PZS in o aktualnem dogajanju. Odgovarjanje na novinarska vprašanja, dogovarjanje za intervjuje, iskanje gostov za radijske, TV-oddaje, svetovanje za teme, predlaganje določenih vsebin, priprava člankov in fotografij za medijske objave in objave poslovnih partnerjev. Planinska zveza Slovenije se pojavlja v vseh pomembnejših slovenskih medijih, ki o njenem dogajanju redno poročajo. Priprava angleških novic o dogajanju v PZS za CAA in BMU.

Poleg poročanja, pošiljanja sporočil za medije, sodelujemo še tesneje:

a. **STA** – Slovenska tiskovna agencija.
b. **Tiskani** mediji: Objave v Večeru, Dnevniku, Slovenskih novicah, Nedelu, Primorske novice, Ekipa, Šolski razgledi, Gorenjski glas …
c. **Spletni** mediji: gore-ljudje.net, friko.si, hribi.net, mmc rtv slo, siol.net, sportal.net, dnevnik.si, delo.si, ekipa.org, primorske novice …
a. **Radijske** postaje: Radio Slovenija 1. program, Radio Slovenija 2. program – Val 202, Radio Ognjišče, Radio Primorski val

b. **TV**: nacionalna RTV SLO, Gorenjska TV, Planet TV, različne oddaje, prispevki, sodelovanja.

Predstavniki PZS so bili gostje v številnih televizijskih in radijskih oddajah.

SPOROČILA ZA MEDIJE

Pripravila sem 56 sporočil in vabil za medije, povezanih z aktualnim dogajanjem v PZS in planinstvu, posamezna tudi za angleške medije (obveščamo jih o naših alpinističnih odpravah, ki so dosegle svoj cilj). V letu 2017 smo novinarski konferenci izvedli na terenu (predstavitev reprezentance v Plezalnem centru Ljubljana in napotki pred zimsko sezono na Krvavcu s praktičnim prikazom), kar je bilo dobro sprejeto in zelo odmevno v medijih, zato velja s tem nadaljevati. Tudi v preteklem letu smo dali večji poudarek dosežkom športnih plezalk in plezalcev, varnejšemu obiskovanju gora in promociji planinskih koč – vse te teme mediji močno podpirajo, seveda nismo zanemarili drugih vsebin. Na spletni strani redno in ažurno objavljam aktualne novice in dogodke, prav tako na družbenih omrežjih, ki so odlično promocijsko sredstvo.

NOVINARSKE KONFERENCE

V letu 2017 smo uspešno organizirali 9 novinarskih konferenc in sodelovali pri izvedbi dveh:

- *5. 4. 2017: varuh pravic narave – sodelovanje na NK Skupine NVO za trajnostni razvoj,*
- 12. 4. 2017: pred začetkom sezone v šp. plezanju & projekt #SlovenijaPleza,
- 13. 6. 2017: PZS in GRZS pred začetkom poletne planinske sezone,
- 20. 6. 2017: pred evropskim prvenstvom v težavnosti Val di Fassa 2017,
- *3. 7. 2017: Aljažev stolp – sodelovanje z ZVKDS in Narodnim muzejem Slovenije,*
- 16. 8. 2017: pred evropskim prvenstvom v balvanih München 2017,
- 21. 8. 2017: po evropskem prvenstvu v balvanih München 2017,
- 6. 11. 2017: Adama Ondra pred SP Kranj 2017,
- 8. 11. 2017: pred tekmo svetovnega pokala v športnem plezanju Kranj 2017,
- 28. 11. 2017: pred tekmo evropskega pokala v lednem plezanju Domžale 2017,
- 6. 12. 2016: PZS, GRZS in ZGVS pred začetkom zimske planinske sezone.

1. SPLOŠNA PROMOCIJA

Sodelovanje pri promociji izdelkov Planinske založbe PZS – prodajne akcije, knjižni sejem, dogodki. Promocija Planinskega vestnika. Pomoč pri organizaciji dogodkov PZS (večji: alpinistično-planinski večer, Dan slovenskih planinskih doživetij, SP Kranj 2017 – tekma in predavanje Adama Ondre), sodelovanje pri projektih #SlovenijaPleza, Slovenija planinari, #LjubimGore, Brati gore in drugih projektih partnerjev (Očistimo naše gore, Zlatorogova transverzala ponosa, Naj planinska koča). Zbiranje gradiva in uredniško delo za Letopis PZS, sodelovanje pri pripravi promocijskih letakov in zgibank, na sejah UO PZS in drugih dogodkih. Medijsko partnerstvo: Val 202 in Planet Siol.net, novoletno voščilo PZS. Lektoriranje različnih gradiv, vabil, poročil, promocijskih vsebin, aktivnost na družabnih omrežjih (Facebook in Twitter) PZS in njenih komisij. Fotografiranje dogajanja PZS in v gorah za potrebe spletnih in medijskih objav.

2. SPLETNA STRAN PZS

Urejanje in skrb za vsebine ter izgled spletne strani www.pzs.si. Glavni nameni spletne strani PZS so:

- **informiranje in osveščanje** splošne in planinske javnosti o planinski dejavnosti, dejavnosti PZS ter njenih članov, društev in klubov ter o preventivi za varnejše obiskovanje gora;
- **spletna trgovina PZS:** dodajanje novih artiklov, skrb za pravilnost podatkov (cene, vsebina, ...);
- **dokumentacijski sistem:** dostop do pravilnikov, obrazcev, različnih seznamov, ...

Glavnina dela se nanaša na spletno stran www.pzs.si, deloma pa tudi na objave spletnih strani komisij PZS (KA, GK, KVGN, VK, MK, KTK in KPP) ter ostalih samostojnejših vsebin (planinska obhodnice, Planinski vestnik,). Pri nekaterih komisijah so v pomoč posamezni administratorji, pooblaščeni s strani komisij, a bi si želel, da je tega več. S tem bi razširili pozornost na dogajanje, deloma pa bi bilo razbremenjeno tudi moje delo oz. bi ta čas lahko nemenil ostalim zadevam.

3. Število prispevkov

Število objavljenih **prispevkov** je v letu 2017 upadlo in sicer na 794. Razporeditev po tematikah je bila podobna kot v preteklem letu, kar je rezultat dobrega in utečenega sodelovanja z Manco. Po drugi strani pa je precej težavno pridobivanje gradiv oz. poročil z dejavnosti komisij. Kljub pestremu letnemu dogajanju večina komisij, razen

tekmovalnih dogodkov ter večjih aktivnosti, ki jih Manca pokrije v sklopu rednega dela, slabo poroča o svojih aktivnostih.

V rubriki **Dogodki in aktivnosti** je bilo v letu 2017 objavljeno precej manjše število objav kot v letu pred njim. Kljub temu je objavljeno lepo število dogodkov, zanimivih za splošno pa tudi strokovno planinsko javnost. Predvsem gre za objavo o aktivnostih planinskih društev, komisij PZS in PZS ter ostalih dogodkov s tematikami, ki se dotikajo aktivnosti v gorah. Razlog za zmanjšanje števila vpisov v t.i. »Koledar dogodkov PZS« je predvsem v ukinitvi Planinskega kažipota, za katerega so društva obsežnejše pripravljala in samostojno objavljala sezname svojih aktivnosti.

Tabela 1: Število prispevkov na spletni strani www.pzs.si

Leto	2010	2011	2012	2013	2014	2015	2016	2017
Št. prispevkov	592	1124	1190	1282	914	849	920	794

Tabela 2: Število dogodkov in aktivnosti na spletni strani www.pzs.si

Leto	2013	2014	2015	2016	2017
Št. prispevkov	896	1098	1058	1034	830

4. Obisk spletne strani

Spodaj pripenjam analizo obiska spletne strani. Komentarji so pod posameznim sklopom slik.

Slika 1: Grafični in številčni prikaz obiska spletne strani www.pzs.si po mesecih v letu 2017

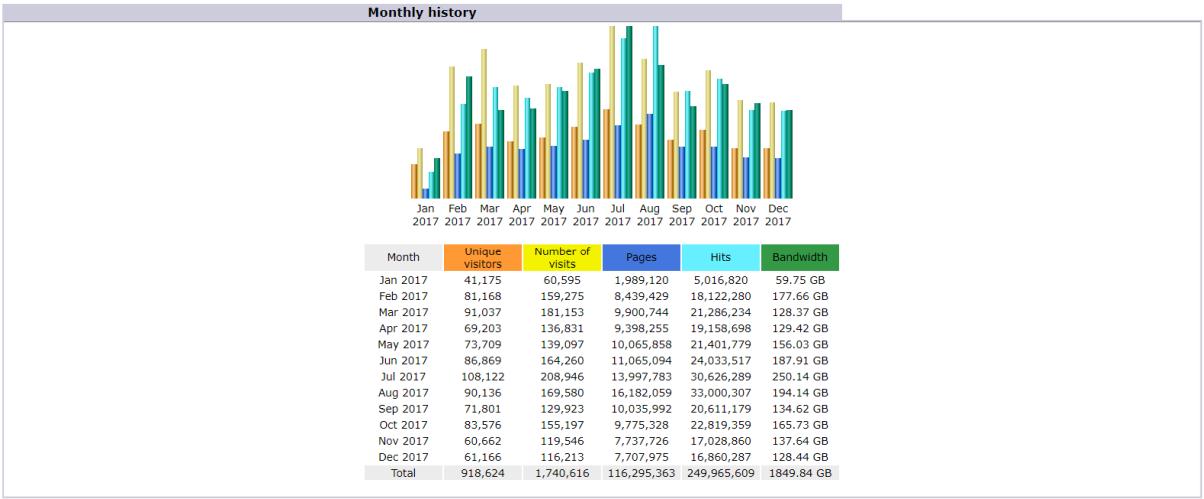

Month	Unique visitors	Number of visits	Pages	Hits	Bandwidth
Jan 2017	41,175	60,595	1,989,120	5,016,820	59.75 GB
Feb 2017	81,168	159,275	8,439,429	18,122,280	177.66 GB
Mar 2017	91,037	181,153	9,900,744	21,286,234	128.37 GB
Apr 2017	69,203	136,831	9,398,255	19,158,698	129.42 GB
May 2017	73,709	139,097	10,065,858	21,401,779	156.03 GB
Jun 2017	86,869	164,260	11,065,094	24,033,517	187.91 GB
Jul 2017	108,122	208,946	13,997,783	30,626,289	250.14 GB
Aug 2017	90,136	169,580	16,182,059	33,000,307	194.14 GB
Sep 2017	71,801	129,923	10,035,992	20,611,179	134.62 GB
Oct 2017	83,576	155,197	9,775,328	22,819,359	165.73 GB
Nov 2017	60,662	119,546	7,737,726	17,028,860	137.64 GB
Dec 2017	61,166	116,213	7,707,975	16,860,287	128.44 GB
Total	918,624	1,740,616	116,295,363	249,965,609	1849.84 GB

Tabela 3: Primerjava parametrov obiskanosti spletne strani www.pzs.si

	2014	**2015**	**2016**	**2017**	**Procent 16/17**
posamezni obiskovalci	431.020	504.780	813.437	1.000.451	122,99
število vseh obiskov	811.392	995.074	1.608.173	1.920.360	119,41
št. vseh klikov	199.130.399	229.675.367	241.656.494	266.375.598	110,23
št. vseh obiskanih strani	101.534.900	100.121.147	104.701.634	123.333.378	117,80

Vsi parametri so se glede na leto 2016 povečali, statistično signifikatni povečanji pa opazimo predvsem v kategorijah posamezni obiskovalci ter število obiskanih. Faktorja povečanja sta praktično enaka, kar pomeni, da se povprečno število obiskanih strani na posameznega uporabnika ni spremenilo. Podoben trend, glede na pretekla leta, opazimo tudi pri razmerju »posamezni obiskovalci/število obiskov«.
V letu 2017 se je umirila rast večanja števila obiskov in obiskovalcev v enem letu, klub temu pa 23 % rast posameznih obiskovalcev ni slab dosežek. Podoben procent rasti je opaziti tudi pri številu obiskov, kljub temu pa je ostaja vizija povečanja števila obiskov na uporabnika, torej pripraviti vsebine, zaradi katerih bi se obiskovalci pogosteje vračali.

Vsekakor pa lahko zaključimo, da se je prepoznavnost spletne strani www.pzs.si v letu 2017 dvignila, saj je privabila slabih 200 000 posameznih obiskovalcev več, skupaj pa je stran obiskalo (ob nekaj privzetkih) kar 40 % Slovencev.

Slika 2: Čas obiska spletne strani v letu 2017

Visits duration		
Number of visits: 1,740,616 - Average: 362 s	Number of visits	Percent
0s-30s	1,205,764	69.2 %
30s-2mn	132,418	7.6 %
2mn-5mn	97,581	5.6 %
5mn-15mn	105,054	6 %
15mn-30mn	61,934	3.5 %
30mn-1h	67,218	3.8 %
1h+	70,647	4 %

Slika 3: Čas obiska spletne strani v letu 2016

Visits duration		
Number of visits: 1,610,014 - Average: 406 s	Number of visits	Percent
0s-30s	1,046,804	65 %
30s-2mn	141,667	8.7 %
2mn-5mn	103,475	6.4 %
5mn-15mn	110,423	6.8 %
15mn-30mn	65,042	4 %
30mn-1h	66,970	4.1 %
1h+	75,633	4.6 %

S pomočjo zadnjih dveh tabel si lahko ogledamo čas, ki ga posamezni obiskovalec nameni ogledu spletne strani. Ta nam pove, kako zanimive so vsebine za obiskovalce. V primerjavi z letom 2016 je povprečni čas obiska spletne strani krajši! Za slabih 5 % se je povečalo število obiskov, ki trajajo manj kot 30 sekund. To je lahko dobra novica, v smislu: stran je postala bolj pregledna in uporabna, ljudje hitro najdejo iskane informacije. Vloga spletne strani PZS kot zbirališča natančnih, urejenih informacij, je namreč zelo pomembna (npr. o kočah, planinskih poteh ...). Po drugi strani pa je npr. padel odstotek obiskovalcev v vseh ostalih kategorijah, kar si lahko razlagamo, da ljudje ne berejo prispevkov v celoti oz. da je velik del obiskov namenjen iskanju specifičnih informacij kot so telefonske številke koč, kontakti društev ipd.
Kaj obiskovalci iščejo, nam deloma lahko povejo ključne besede, s katerimi obiskovalci preko iskalnikov, pridejo do vsebin na spletni strani www.pzs.si. Slika je spodaj, razširjena seznama pa najdemo za kategorijo Keyphrases tukaj, za Keywords pa tukaj.

Slika 4: Gesla s katerimi obiskovalci preko iskalnikov dostopajo do vsebin spletne strani www.pzs.si

Search Keyphrases (Top 10) Full list		
9365 different keyphrases	Search	Percent
pzs	1832	8.2 %
planinska zveza slovenije	509	2.2 %
ars	317	1.4 %
topnav	160	0.7 %
kamniška koča	142	0.6 %
podpredsednica	117	0.5 %
planinska zveza	99	0.4 %
www.pzs.si	96	0.4 %
^y6^xdm269^ttab02^si	94	0.4 %
vodnikov dom	80	0.3 %
Other phrases	18723	84.4 %

Search Keywords (Top 25) Full list		
7152 different keywords	Search	Percent
na	3480	5.8 %
koča	2804	4.6 %
dom	2719	4.5 %
pzs	2542	4.2 %
planinska	1334	2.2 %
koca	1227	2 %
v	889	1.4 %
zveza	803	1.3 %
slovenije	668	1.1 %
pd	637	1 %
planinski	615	1 %
2017	543	0.9 %
https	536	0.8 %
planinsko	533	0.8 %
pri	482	0.8 %
društvo	443	0.7 %
pod	442	0.7 %
planinske	396	0.6 %
koče	383	0.6 %
pot	361	0.6 %
pohod	356	0.5 %
ars	318	0.5 %
za	295	0.4 %
planina	273	0.4 %
jezerih	262	0.4 %
Other words	36417	60.9 %

5. E-NOVICE PZS

V letu 2017 je izšlo 52 številk elektronskih novic. Redno, vsak četrtek, so bile poslane na cca. 16.000 elektronskih naslovov, tekom leta pa se je njihovo število spreminjalo (prijave, odjave, stalno zavrnjeni naslovi ...). Analize kažejo, da E-novice prebere približno 20 % prejemnikov.

Ločeno je bilo na spletne naslove društev poslanih tudi 15 številk društvenih E-novic, ki so vsebovale vsebine pomembne predvsem za delovanje planinskih društev (razpisi, javne obravnave, novosti na PZS, ...).

6. KOMERCIALNA OBVESTILA PZS

Komercialna obvestila PZS so v letu 2017 izhajala na tri tedne z nekaj prekinitvami. Skupaj je bilo poslanih 14 komercialnih obvestil, v katerih smo vabili k nakupu novih edicij PZS ali pa drugih artiklov Planinske trgovine, ki so bili aktualni v danem trenutku.

Komercialna obvestila pošiljam na približno 14.500 elektronskih naslovov, sporočilo pa odpre med 20 in 40 % prejemnikov, odvisno od posamezne številke.

7. FACEBOOK PROFIL PZS

Facebook profil PZS je dragocen predvsem z vidika sprotnega obveščanja ljudi o dejavnostih. Večinoma gre za objavo prispevkov objavljenih na spletnih straneh PZS, deloma pa tudi za objave drugih sorodnih organizacij, ki nam ali po njihovi lastni pobudi ali po moji ali Mančini presoji posredujejo.

Facebook je priljubljen in enostaven kanal za komuniciranje s tujci, ki načrtujejo obisk naših gora. Večino sporočil, ki jih dobimo se tiče prav slednjega (informacij o kočah, poteh, razmerah, zemljevidih, vodnikih, članarini ...).

Da je Facebook med ljudmi dobro sprejet kaže stalna rast všečkov, kar dokazuje tudi spodnja tabela.

Tabela 5: Socialna omrežja PZS v letu 2017

	jan	feb	mar	apr	maj	jun	jul	avg	sep	okt	nov	dec
Facebook všečki	17.151	17.370	17.672	17.824	18.058	18.339	18.998	19.302	19.577	19.744	19.916	20.020
Tweeter sledilci	626	649	652	662	676	683	698	710	720	726	733	741

8.

9. TWEETER PZS

Tweeter za spremembo od Facebooka omogoča obojestransko komunikacijo. Facebook profil PZS zaradi svoje oblike (stran ljudje všečkajo) ne omogoča sledenja drugim, medtem ko preko Tweeterja tudi mi lahko sledimo drugim. Slednje je z našega vidika koristno predvsem zato, ker tako hitro in aktualno lahko pridemo do informacij drugih sorodnih organizacij, seveda pa tudi obratno. Deljenje oz. širjenje informacij je v primerjavi s Facebookom nekoliko lažje a je potrebno sporočilo sestaviti v največ 280 znakih.

V preteklem letu smo se vedno pogosteje pojavljali tudi v objavah drugih. Razna vprašanja, citiranje ali pa zgolj kot dodatek za večji doseg objav so najpogostejši razlog navedbe naše organizacije drugih posameznikov oz. organizacij. Navedeno lahko razumemo kot pozitiven znak, saj z vsem zgoraj naštetim pridobivamo na prepoznavnosti profila tudi mi sami.

V slabem letu smo tako povečali št. sledilcev iz 626 na 741. Podatki po mesecih so v tabeli 5.

10. OBVESTILA PZS

V letu 2017 so izšle tri številke Obvestil PZS. Prva in tretja Obvestila PZS (letnik 43, številka 1 in letnik 43, številka 3) so bila redna Obvestila PZS (zapisniki Zborov komisij PZS, pravilniki ter podobna tehnična besedila). Druga številka (letnik 43, številka 2) pa je bila posvečena Skupščini PZS (sklic, gradiva).

11.

12. LETAKI PLANINSKIH KOČ

Junija, pred pričetkom glavne planinske sezone, sta bili izdani novi dopolnjeni izdaji letakov s planinskimi kočami za samostojno področje Julijskih Alp (različici v slovenskem in angleškem jeziku). Na novo pa je bil pripravljen in izdan še četrti letak, ki pokriva območje osrednje in južne Slovenije (del Posavskega hribovja, Dolenjska, Notranjska, Primorska, Škofjeloško in Cerkljansko hribovje).

Letaki so bili po pošti poslani na vse planinske koče z območja posameznega letaka, planinskim društvom, ki gospodarijo z omenjenimi kočami ter večjim turističnim informacijskim centrom oz. podobnim organizacijam. S to izdajo smo pokrili celotno območje Slovenije, tako da v naslednjih letih zgolj izdajamo izdaje z ustreznimi popravki.

LETOPIS PZS 2016
Izdan je bil tudi drugi Letopis PZS, v katerem je predstavljeno delo Planinske zveze Slovenije v letu 2016.

Večji oz. odmevnejši projekti:
- 28. tekmovanje Mladina in gore Idrija 2017 – 2 x sporočilo za medije,
- alpinistično-plezalni večer, priznanja najuspešnejšim za 2016 – pomoč pri organizaciji, sporočilo za medije, lektoriranje brošure, vodenje,
- svetovno prvenstvo v lednem plezanju in turnem smučanju – 2 x sporočilo za medije,
- okolju in družinam prijazne planinske koče – sp. za medije,
- varuh narave, pobuda Skupine NVO za trajnostni razvoj – sodelovanje na nov. konferenci, sp. za medije,
- #SlovenijaPleza – predstavitev reprezentance v šp. plezanju, nove podobe in projekta za promocijo športnega plezanja, pomoč pri organizaciji, vodenje, sp. za medije, napoved številnih dogodkov #SlovenijaPleza, novice, intervjuji s plezalci,
- Letopis PZS 2016,
- skupščina PZS – PP-predstavitev dejavnosti PZS, pomoč pri organizaciji, sp. za medije,
- Slovensko planinsko orientacijsko tekmovanje 2017 – 2 x sp. za medije,
- Vozni redi v Alpah – sodelovanje, sp. za medije,
- PZS in GRZS pred začetkom poletne planinske sezone – nov. konferenca, sp. za medije, gradiva, pozneje napotki za obisk
- Dan slovenskih planinskih doživetij pod Storžičem 2017 – pomoč pri organizaciji, vodenje, Val 202 medijsko sponzorstvo, sp. za medije,
- evropsko prvenstvo v športnem plezanju – 3 x nov. konferenca, 5 x sp. za medije, napovedi,
- svetovne igre & svetovni pokal v športnem plezanju & mladinsko svetovno prvenstvo – več sp. za medije, napovedi, novice,
- Aljažev stolp – pomoč pri organizaciji nov. srečanja, novica,
- fotonatečaj #LjubimGore – priprava pravil, promocija, pomoč pri izvedbi, obveščanje, novice
- okoljske naložbe & dnevi odprtih vrat planinskih koč – sp. za medije, novice, napovedi,
- alpinistična odprava Kijaj Nullah 2017 – spremljanje odprave, sp. za medije (slo & ang) + spremljanje ostalih alpinističnih odprav,
- 60 let vodnikov PZS – sp. za medije,
- poletna sezona & ocena celotne planinske sezone v kočah – sp. za medije,
- projekt Slovenija planinari – vsebine za spletno stran, foto, koledar dogodkov, promocija,
- Naj planinska koča 2017 – projekt s Planet Siol.net, pomoč pri planinskih vsebinah, ideje, promocija po naših kanalih, nagradne igre, novice, sp. za medije, sklepni dogodek na Roblekovem domu,
- prvo leto STKP, 10 let usposabljanj – sp. za medije,
- Kocbekov dom na Korošici uničil požar – sp. za medije, pomoč pri obveščanju in pobudah za donacije,
- SP v športnem plezanju Kranj 2017 – pomoč pri organizaciji, programu, spletni strani, gostovanje Adama Ondre (nov. konferenca, povezovanje dogodka), nov. konferenca pred tekmo, polfinale in finale v Kranju, 5 x sp. za medije, nagradne igre, Val 202 medijsko sponzorstvo,
- novosti Planinske založbe – sp. za medije, promocija na slovenskem knjižnem sejmu
- EP v lednem plezanju Domžale 2017 – nov. konferenca pred tekmo, tekma v Domžalah, 3 x sp. za medije, novice, promocija,
- svečana podelitev najvišjih priznanj PZS v Mislinji – sp. za medije
- PZS, GRZS in ZGVS pred začetkom zimske planinske sezone – nov. konferenca, gradiva, sp. za medije,
- Brati gore, pobuda Alpske konvencije ob mednarodnem dnevu gora – pomoč pri promociji in dogodkih, novice in napovedi,
- svetovni dan gora – poslanica PZS.

PLANINSKI VESTNIK
V letu 2017 je bilo izdanih 11 številk, od tega ena dvojna (7-8). Izšlo je 9 številk na 80 straneh (plus platnice), julijska in novembrska številka pa na 96 (plus platnice). Novembrska številka je bila izjemoma obsežnejša zaradi posebne teme meseca, posvečene spominu na Frančka Kneza.

Z januarsko številko 2017 je bila izvedena oblikovna prenova revije. Oblikovalka nove postavitve je Mojca Dariš. Planinski vestnik je v sodelovanju s Slovenskim planinskim muzejem in podjetjem CEWE razpisal fotonatečaj #LjubitiGore, na katerem je sodelovalo preko 22 avtorjev s skoraj 600 fotografijami.

Januarja 2017 je bilo 3.901 naročenih izvodov revije, decembra 2017 pa 3.861 izvodov. Med letom smo prejemali tako nova naročila kot tudi odpovedi. Največ odjav in novih naročil je bilo v decembru 2016 in januarju 2017.

S februarsko številko Planinskega vestnika so bile poslane položnice za letno naročnino za leto 2017.

V prosti prodaji (Delo prodaje) smo sprva povečali prodajo za 200 komadov, kjer smo revijo ponudili še Petrolu in OMV bencinskemu servisu. Po pregledu prodaje smo s septembrom 2017 zmanjšali količino izvodov iz 650 na 600 izvodov. V prosti prodaji smo z oktobrsko številko ponudili še Vodnik Posavsko hribovje, kjer je bilo prodano 62 takšnih kompletov. Planinski vestnik tržimo tudi preko komisijske prodaje.

Vrednost oglaševanja v reviji je dosegel načrtovanih 15.000 €. Rednih pogodbenih oglaševalcev je bilo 6, 7 izrednih in 9 izmenjav.

Ves čas se trudimo za čim boljšo promocijo revije. Tako vsak izid Planinskega vestnika predstavimo v več medijih: na radiu Ognjišče, radiu Univox (Kočevje), radiu Kranj, radiu Primorski val in Odmev (Tolmin, Cerkno), predvajanje telopov na kabelski Gorenjski TV ter na več spletnih portalih (Gore-ljudje, Rekreacija ...). Aktivni smo tudi na Facebook profilu PV in med e-novicami PZS. PV sodeluje tudi na sejmih (Knjižni sejem, Sejem Alpe-Adria, …), večjih dogodkih kot so Svetovni pokal v športnem plezanju, na Dnevu slovenskih planinskih doživetij, Skupščina PZS, na dogodkih katere organizirajo različna PD in komisije PZS.

PV se financira iz sredstev naročnin, proste prodaje, subvencij in dotacij ter članarine (25-odstotni popust pri naročnini za člane).

Povprečna naklada leta 2017 je bila 4.623 izvodov revije.

KOLEDAR 2018

Za leto 2018 je Planinska zveza Slovenije izdala planinski koledar, natisnjen v nakladi **14000 kos** (osnovna naklada 10000, ponatis 4000 kos).

Slikovite avtorske fotografije so bile izbrane na razpisu PZS na začetku leta 2017. Na razpis se je odzvalo 24 fotografov in ponudilo preko 300 izjemnih fotografij slovenskega gorskega sveta v različnih letnih časih in delih dneva. Zaradi dobrih izkušenj in odličnega sodelovanja smo se zopet odločili za oblikovalko Katjo Korinšek Šumrada, ki je ponudila pregledno in atraktivno oblikovan koledar. Oblikovna zasnova koledarja je v kar največji meri upoštevala odzive kupcev na koledar s prejšnjih let in s tem koledar PZS še bolj približala kupcem. Novost in posebnost koledarja PZS 2018 so namigi za planinske izlete, usmerjene na gorski cilj, ki krasi posamezni mesec oz. razgled nanj.
Na začetku novembra 2017 smo se odločili za ponatis dodatne količine 4000 kosov koledarja. Cena koledarja 2018 je ostala nespremenjena, 4,50 €, katero smo po novem letu zmanjšali za 50%, kar je še dodatno pospešilo prodajo, ki po novem letu upada. Koledarje 2018 je tako kot leto prej tiskala tiskarna Grafika Soča iz Nove Gorice, ki je svoje delo opravila korektno.

Planinski koledar Planinske zveze Slovenije 2018 je namenjen širšemu krogu ljubiteljev slovenskih gora. Zanimiv tako za planinska društva kot posameznike in prav tako tudi za podjetja in druge organizacije. Pozitivne lastnosti, ki ga odlikujejo:

- Klasičen format z velikim in preglednim koledarskim delom.
- Odlične fotografije fotografov, ki so izbrani na razpisu in predstavljajo del gorske narave v različnih letnih časih in koncih Slovenije.
- Edinstveno oblikovan koledar, ki tako s fotografijo in barvo, kot tudi s koledarskim delom deluje enotno in dovršeno.

Količina prodanih koledarjev Planinske zveze Slovenije 2018, je na dan 31. 1. 2017 **12.720 kom**.

Razlika koledarjev: nekaj jih je še v prodaji po konsignacijah, vzorci, brezplačno razdeljen koledar, količina ki po dogovoru pripada Lončariču. Koledarja je ostalo le še manjša količina in je še v prodaji.

Negativni odziv na koledar 2018:

- Reklamiranih je bilo nekaj izvodov (cca 15 kom), kjer je odstopila špirala – slabo špiraljenje.

Odziv kupcev na koledarja za leto 2018 je dober, veliko zadovoljstva in pohval. Zanimanje in prodaja koledarja na splošno je bilo primerljivo z lanskim. V povprečju so redni kupci naročali enako količino koledarjev kot lani, prav tako smo pridobili nekaj novih kupcev. S prodajo koledarja je sodeloval tudi g. Thaler, ki je bil zadovoljen z odzivom strank na koledar, prav tako s prodajo. Veliko koledarjev se je prodalo tudi preko distribucije Avrora.
V bodoče pri pripravi koledarjev za naslednje leto je po odzivu in izkušnjah vredno upoštevati naslednje:

- **Cena**. Koledar naj bo pripravljen s čim manj stroški, da lahko dosežemo čim nižjo prodajno ceno, v kateri pa mora biti dovolj manevra za popuste, s katerimi še najbolj privabimo in obdržimo kupce. Popust je velikokrat stranki pomembnejši od cene. Letos ni bilo pritožb čez ceno.
- **Kvaliteta**. Kljub nižanju stroškov, mora kvaliteta ostati na istem nivoju. Koledar 2018 je kvalitetno zadovoljiv, razen ponesrečene špiralne vezave na nekaj primerkih.
- **Promocija**. S promocijo in z iskanjem novih kupcev moramo začeti dovolj zgodaj (novi kupci naj se iščejo celo leto) in dovolj agresivno, pospešeno pa konec avgusta, septembra in začetek oktobra. Zadnji del leta pa naj se glede na količinsko stanje prilagodi ponudba – če koledarji ostajajo, naj se kupce dodatno vzpodbudi (osebni kontakt, maili, telefoni, dodatni popusti, akcije,..).
- **Dodana vrednost**. V letošnjem koledarju so bili predlogi za izlete, v prejšnjih razglednice, seznami koč,… ideja, da bi vsako leto z nečem popestrili koledar, ga s tem naredili unikatnega in posebnega (recepti, oprema, igre, pesmi, zanimivosti, živali, osebe, zgodovina, popusti na izdelke s Planinske trgovine, …)
- **Tematski koledar**. V prihodnje lahko ponudimo tematski koledar, skoncentriran na določeno temo, ki jo izpostavimo in jo s tem na poseben in nevsiljiv način predstavimo. Temo bi bilo smiselno določiti pred razpisom za fotografije, tako bi že lahko zbirali tematski nabor fotografij. Primeri tem; živali, rastline v gorskem svetu, planinske koče – njihove posebnosti, recepti, planinske poti, vzdrževanje, markiranje, alpinizem, športno plezanje, turno smučanje, turno kolesarjenje… ali bi vsak mesec posvetili eni dejavnosti PZS.

2. RAZPISI

Pomembnejša naloga strokovne službe je pregled zakonodaje in objav v Uradnih listih ter seznanjanje z novostmi in objavami organe PZS in društva. Na podlagi teh informacij je strokovna služba pripravila razpisno dokumentacijo za prijavo na javne razpise. V letu 2017 smo sodelovali na že klasičnih razpisih Ministrstva za šolstvo in šport, Fundacije za šport, Urada RS za mladino, Zavoda Planica in Ministrstva za zamejce. Sodelovali smo tudi na novih razpisih: ERAZMUS+, LIFE, INTERREG SLO AUT, Eko sklada. Na vse navedene razpise smo prijavili 43 različnih programov in projektov. Za nekatere prijave na razpise še čakamo na rezultate.

Nosilec razpisa	Zadeva	Naslov prijave
Ministrstvo za šolstvo za šport	Letni program športa	*Delovanje nacionalnih panožnih športnih zvez*
		Mednarodna dejavnost nacionalnih panožnih športnih zvez - članstvo
		PLANINSTVO - ŠPORTNO PLEZANJE MLADINCI
		PLANINSTVO - TEKMOVALNO TURNO SMUČANJE MLADINCI
		PLANINSTVO - ALPINIZEM MLADINCI
		PLANINSTVO - TEKMOVALNO LEDNO PLEZANJE ČLANI
		PLANINSTVO - ŠPORTNO PLEZANJE ČLANI
		PLANINSTVO - ALPINIZEM ČLANI
		PLANINSTVO - TEKMOVALNO TURNO SMUČANJE ČLANI
		Slovenija planinari - program športne rekreacije
Fundacija za šport – 24 različnih	D1	Športno plezanje - članska reprezentanca
		Alpinizem - članska reprezentanca
		Ledno plezanje - članska reprezentanca

programov	D 2	Športno plezanje - mladinska reprezentanca
		Alpinizem - SMAR
	D3	Skupaj se srečujmo na planinskih poteh
		Slovenija planinari
		Osnovni in dodatni program planinske dejavnosti mladih
		Planinska šola - osnova za varno hojo v gore 2018
		Planinstvo za tretje življenjsko obdobje
		Planinska taborjenja in večdnevna bivanja
		Slovenija pleza
		Planinstvo za invalide
	Objekti	Posodobitev plezališč v SLO
		Obnova SPP-in razširjene SPP
		Obnove planinskih poti po Sloveniji
		Označitev Slovenske turno kolesarske poti
		Vodooskrba Planinskega učnega središča Bavšica
		Opremljanje izhodišč in križišč planinskih poti
		Smerne table in varnostno informativne smerne table
	Založništvo	Učbenik in planinec
		Planinski vestnik
		Vodnik slovenska planinska pot (trije deli)
	RR	eKolegij
Zavod Planica	Program šolskih športnih tekmovanj	Za tekmovanje Mladina in Gore, šolsko prvenstvo OŠ in SŠ v športnem plezanju
Eko sklad		Energetsko in okoljsko učinkoviti objekti od gora do dolin
MIZKŠ		MIZKŠ (sof..ust.tiskanih medijev) Planinski vestnik
ERAZMUS +		Climbing for everbybody
Urad Vlade RS za Slovence v zamejstvu in po svetu		Projekti za zamejske Slovence
LIFE		Sustainhuts
INTERREG		Alpe Adria regija doživetij
Urad za mladino		Za programe usposabljanj mladih
Urad za mladino		Priložnosti mladih

Prijave na razpise in zahtevana poročila so iz leto v leto zahtevnejša in zahtevajo večjo mero strokovnosti. Odobrena sredstva iz razpisov smo pridobili šele po oddanih poročilih.
V letu 2017 smo zaradi spremembe pravilnika FSO prijavili manj projektov kot v preteklih letih.

Za vse odobrene projekte smo v počrpali finančna sredstva, ki so nam bila na razpolago.

3. INFORMATIZACIJA

Strokovna služba se vseskozi trudi za posodabljanje organizacije dela, predvsem na informacijskem področju. V letu 2011 smo po obsežnem zbiranju ponudb in različnih tehnoloških rešitev izbrali ponudnika informacijskega sistema PZS, ki smo ga poimenovali Naveza.

Zagon portala je bil opravljen v začetku leta 2012. Portal se delil na dva dela. Prvi del je namenjen društvom, članom Planinske zveze Slovenije, da že lahko preko njega urejala evidence članstva in evidence prostovoljstva. V letu 2017 smo nadaljevali z delom na sistemu in uvedli nekaj novosti, da je sistem prijaznejši uporabnikom.
Drugi del portala je e-dokumentacijski sistem, ki je namenjen delu strokovne službe, olajšal pa bo tudi delo načelnikom komisij, ker bodo lahko določene potrditve opravili od doma. S tem se bo povečala produktivnost dela in zmanjšali stroški, saj načelnikom ne bo potrebno več prihajati na sedež PZS zgolj zaradi podpisa računov in določenih dokumentov. V letu 2012 smo uvedli sistem vhodne in izhodne pošte, v letu 2013 smo nadaljevali z dodelavami na informacijskem sistemu. V letu 2014 smo pa zaključili aplikacijo za vnos potnih nalogov in likvidacijo prejetih računov. V letu 2017 je sistem dobro deloval.
Ves čas se izvajajo tudi manjše nadgradnje obstoječega informacijskega sistema.

V letu 2017 so vsa društva uporabljala informacijski sistem Naveza. V njem so bili zabeleženi tudi vsi član PZS, ki jih je bilo 55.148. Bilo je nekaj izboljšav in novosti, ki olajšajo delo društvenim administratorjem.
Po uspešnem integraciji davčne blagajne podjetja Microgramm z našim informacijskih sistemom, smo v letu 2017 nadgradili sistem, da je možno pristopno izjavo podpisati kar na telefonu ali tablici. V drugi polovici leta smo se že pripravljali sistem za branje kartic in sistem za poročanje na portal e-turist v skladu z novim zakonom o prijavi prebivališča.

4. POMOČ DRUŠTVOM IN ČLANOV PZS Z INFORMACIJAMI S PODROČJA ČLANARINE IN PORTALA NAVEZA

V letu 2017 smo organiziral en posvetov v zvezi s planinskim informacijskim sistemom Naveza, da smo društvenim delavcem predstavili novosti v živo. Drugače novosti predstavljamo s pošiljanjem navodil administratorjem po društvih.
Za pomoč društvenim administratorjem pri uporabi informacijskega sistema Naveza je bil na voljo e-naslov portal@pzs.si in dve mobilni telefonski številki, ki sta načeloma dosegljivi vsak dan med 8. in 20. uro. Pomoč sta nudila Matjaž Šerkezi in Damjan Omerzu. Največja potreba po pomoči in svetovanju je bila v začetku leta, ko se je vključevalo veliko število novih društev in na koncu leta, ko se oddaja obračun.
Čez celo leto poteka tudi pomoč planinskim društvom za vnos podatkov v portal Naveza, ki smo ga nadgradili in v določenih stvareh poenostavili. Pomoč poteka 24/7.
Poleg svetovanja in pomoči o informacijskem sistemu Naveza se je društvom in članom tudi svetovalo in odgovarjalo na področju ugodnosti članstva in zavarovanja. Na spletni strani smo objavljali in zbiral vsa pogosta vprašanje in pripravljali ustrezne odgovore na njih.
Tekom leta je največ dela na portalu Naveza, ki ga ves čas posodabljamo in prilagajamo uporabnikom v smeri poenostavitve delovanja in zanesljivosti. Veliko energije je bilo vloženo v pripravo spletne članarine in vzpostavitvi web servisov. Enako velja za celoten računovodski del.

5. OPTIMIRANJE STROŠKOV

Na nabavnem poslovanju smo se z vsemi večjimi ponudniki posebej dogovarjali in pogajali za cene. Pri kar nekaj dobavitelji smo znižali nabavne cene storitev (varovanje, strošek razvojne ure za vzdrževanje sistema Naveza …). Redno smo tudi spremljali ponudbe novih paketov na področju mobilne telefonije in jih po potrebi spreminjali. V letu 2017 nismo realizirali posebnih razpisov za izbor dobaviteljev.

6. SODELOVANJE NA PRIREDITVAH

Planinska zveza Slovenije je sodelovala na naslednjih sejmih in prireditvah, na teh dogodkih smo predstavljali našo dejavnost in prodajali edicije, izdane v Planinski založbi.
Seznam prireditev:

- sejem Alpe Adria Naturo, Gospodarsko razstavišče, Ljubljana, januar 2017,
- 11. mednarodni festival gorniškega filma Domžale, Cankarjev dom, februar 2017,
- prireditev 8. Alpski dan v Mojstrani, maj 2017,
- Dan slovenskih planincev, Dom pod Storžičem, junij 2017,
- tekma svetovnega pokala v športnem plezanju v težavnosti, Kranj, november 2017,
- Knjižni sejem v Cankarjevem domu, november 2017.

7. TRŽENJE

V letu 2014 smo izbirali novega distributerja za prodajo naših izdelkov na terenu, to je podjetje Avrora AS. V letu 2017 smo nadaljevali z izvajanjem programa trženje različnih skupin izdelkov pri različnih kupcih. V letu 2017 smo izvedli več prodajnih akcij pri DZS, MK, Pošti Slovenije, Petrolu, Tušu in pri lokalnih turističnih organizacijah. Poleg navedenega smo izvali še več akcija za promocijo blagovne znamke Planinske založbe PZS.

Splošno

- Pošiljanje komercialnih obvestil
- Pošiljanje vlog za oglaševanje
- Tesnejše sodelovanje z Uredniškim odborom (OZI)

Prodajne akcije

- Širitev baze za komercialna obvestila s pomočjo nagradnih kuponov na stojnicah
- Nadaljevanje akcije Izdelek tedna in meseca, prilagojena stanju zalog
- Priprava novih prodajnih akcij za izdelke, ki se slabše prodajajo

Prodajna mesta

- Iskanje novih prodajnih mest in pospeševanje prodaje na že obstoječih (TICi, športne trgovine, knjigarne, planinske koče …)
- Seznam prodajnih mest
- Vzpostavitev mailing liste prodajnih mest
- Redno obveščanje prodajnih mest o novostih in drugih akcijah (mesečno)
- Pospeševanje prodaje na terenu (obiski prodajnih mest, usklajevanje …)
- Dogovarjanja o nadgradnji sodelovanja z društvi s kočami
- Priprava obvestila za društva s kočami o prvi pomoči in spalnih rjuhah

Sodelovanje na prireditvah, sejmih, stojnicah

- Sejem Alpe Adria Naturo Gospodarsko razstavišče, Skupščina PZS v Ajdovščini, Slovenski dnevi knjige, Dan Slovenskih planincev na Goleteh, Slovenski knjižni sejem Cankarjev dom,
- Priprava in izvedba enostavnejšega sistema prejema in vračanja edicij in drugih izdelkov s prireditev, sejmov in stojnic

Spletna trgovina

- Ureditev in nadgradnja nemotenega delovanja spletne trgovine (uskladitev izdelkov, opisov, popustov, fotografij + tehnično delovanje)
- Tekoči pregledi spletne trgovine in podajanje predlogov o spremembah, dopolnitvah
- Priprava predloga sprememb spletne trgovine

Planinski vestnik

- Promocija na stojnicah, prireditvah, sejmih
- Preverjanje možnosti širitve prodajne mreže po kioskih in drugih prodajnih mestih
- Redna mesečna priprava seznama oglaševalcev za PV, urejanje oglasov, kontaktiranje z oglaševalci, zbiranje in posredovanje oglasov tehničnemu uredniku
- Iskanje oglaševalcev za Planinski vestnik

8. RAČUNOVODSKO IN ADMINISTRATIVNO DELO

ČLANARINA

Pri članarini ni bilo večjih sprememb glede na leto 2016. Društvom smo na osnovi naročil poslali znamkice. V ta namen so bile narejene ti. izdajnice znamkic. Računi za članarino so bili društvom poslani enkrat mesečno, in sicer za vpisane člane v Navezo v predhodnem mesecu. V primerjavi s preteklimi leti se je spletno včlanjevanje, včlanjevanj na sedežu PZS in na Petrolovih servisih močno povečalo, kar je pomenilo povečan obseg dela pri spremljanju evidenc. Prav tako je bil v skladu s predpisi za vsako spletno plačilo in plačilo članarine na sedežu PZS izdan račun. Članom društev je bila še vedno omogočena sklenitev dodatnega zavarovanja Coris, zato smo nadaljevali

evidentiranje plačil in usklajevanje z zavarovalnico. Na osnovi zavedenih članov v Navezi in vrnjenih znamkic je bil narejen zaključni obračun članarine. Izdelano je bilo tudi vsakoletno poročilo o članstvu in statistika v primerjavi s preteklim obdobjem.

BLAGAJNIŠKI IN PLAČILNI PROMET

Redno se je izvajalo blagajniško poslovanje in knjiženje izpiskov transakcijskega računa. Računovodska služba je zadolžena tudi za evidentiranje najemov službenega vozila in obračunavanje stroškov, povezanih z njim. Prav tako so se kontrolirali in izplačevali potni stroški po potnih nalogih zaposlencev in prostovoljcev. Za posamezne komisije so bili po nalogih strokovnih sodelavcev izdani računi (razen za planinsko trgovino), likvidirani in kontirani vsi prejeti računi, opravljena plačila računov (tudi medsebojne poravnave, če so bile možne), obračunani in izplačani so bili avtorski honorarji, za nove avtorje prispevkov v Planinskem vestniku so bile pripravljene pogodbe.

RAČUNOVODSTVO

V skladu z računovodskimi pravili so bili novembra partnerjem poslani izpisi odprtih postavk na zadnji dan oktobra, da so se uskladile terjatve in obveznosti.

Samo knjiženje računov, blagajne in evidenco osnovnih sredstev po pogodbi ureja računovodski servis, prav tako tudi obračun plač in obračun DDV. V sodelovanju z računovodskim servisom je bilo izdelano končno poročilo po stroškovnih nosilcih z obrazložitvami in analizami za upravni odbor in skupščino. Pripravljeno je bilo obsežno poročilo za revizijo, AJPES in FURS.

USTANOVA SKLAD OKREŠELJ

Za Sklad Okrešelj je računovodska služba tako kot prejšnja leta opravljala plačilni promet in knjigovodstvo ter izdelala finančne podatke za AJPES in FURS, prav tako tudi medletno poročilo.

DRUGO

S strokovnimi sodelavci so bila pripravljena finančna poročila za odobrena sredstva Fundacije za šport, sredstva iz letnega programa športa, sredstva Urada za mladino. Računovodstvo je sodelovalo tudi pri pripravi finančnih poročil za projekte, ki so bili izvedeni v lanskem letu (Eko sklad, Alpe Adria regija doživetij, Erasmus+, Life Sustainhuts).

FINANČNI NAČRTI

V skladu z internimi akti je bil z vodstvom pripravljen rebalans finančnega načrta za leto 2017, ki ga je potrdil upravni odbor. Do skupščine je bil pripravljen okvirni finančni načrt za leto 2018. Podrobni finančni načrt za leto 2018 smo pripravili skupaj s strokovnimi sodelavci in je bil potrjen na januarski seji upravnega odbora.

FINANČNA POROČILA

Izdelano je bilo končno poročilo z obrazložitvami in analizami za upravni odbor in skupščino. Pripravljeno je bilo obsežno poročilo za revizijo, AJPES in FURS. Izkaz uspeha in bilanca stanja sta bila narejena po standardih in skrbnosti dobrega gospodarjenja s prikazom pridobitne in nepridobitne dejavnosti.

REVIZIJA

Po zakonu o društvih smo zavezani za vsakoletni revizijski pregled, katerega opravi zunanja revizija. Za revidiranje računovodskih izkazov leta 2017 smo ponovno podpisali pogodbo z revizijsko hišo, ki je že opravila revizijo za leti 2015 in 2016. Računovodska služba pri pregledu tesno sodeluje, skupaj z računovodskim servisom pripravlja dokumentacijo, pojasnjuje ter informira o posebnostih, ter skupno išče predloge za reševanje v skladu z zakonodajo. Računovodska služba je sodelovala z nadzornim odborom pri pripravi gradiv, dokumentacije, ki jih odbor želi, sodelovala in pojasnjevala na seji in pri pregledih.

FINANČNO PODROČJE DELA

Na finančnem področju smo skrbeli za likvidnost poslovanja (prilivi, odlivi, vezava sredstev), usklajevali in sprotno seznanjali posamezne komisije o prilivih in možnostih porabe v okviru prejetih sredstev.

Še posebno pomembna je vsakodnevna skrb za likvidnost in tekoč dotok sredstev. Po potrebi je pripravljen pregled odprtih postavk pri izdanih in prejetih računih, izdaja opominov neplačnikom, telefonski kontakti ter usklajevanje in prijava izvršb za neplačane račune preko sodišča.

DELO V GLAVNI PISARNI

V glavni pisarni je bilo sprejetih, pregledanih, vpisanih v program IPZS in Naveza, natisnjenih ter posredovanih planinskim društvom 512 priznanj PZS (pisnih pohval, častnih znakov, jubilejnih listin, spominskih plaket in svečanih listin). Izdanih je bilo 269 potnih nalogov in 54 naročilnic. Sprejete so bile vse stranke, ki dnevno prihajajo na PZS (povprečno preko 14 dnevno) in vsi telefonski klici (povprečno dnevno preko 95). V Navezo je bilo vpisane 8423 vhodne pošte ter 285 izhodne pošte. Izdani in obračunani so bili potni nalogi za predsedstvo, MDO-PD je, Upravni

odbor, Nadzorni odbor, Raziskovalno skupino, Skupino Drugačni in za zaposlene. Izdane so bile naročilnice in potni nalogi po nalogu predsednikov Meddruštvenih odborov PD. Redno je bilo vsakodnevno usklajevanje dela za predsednika, podpredsednike in generalnega sekretarja glede na aktualno planinsko tematiko. Preko glavne pisarne poteka naročanje pisarniškega materiala ter nekaterih drugih stvari za PZS (vzdrževanje objekta, značke za priznanja…). Pripravljena in izdana je bila priložnostna brošura ob svečani podelitvi najvišjih priznanj PZS v letu 2017. Pripravljena so bila vsa gradiva in operativno delo za 5 sej Upravnega odbora PZS ter 1 skupščino PZS. Za vse so bili izdelani zapisniki in posredovani sklepi notranjim in zunanjim institucijam. Preko glavne pisarne je potekala tudi pomoč pri so-organizaciji Skupščine PZS v Ajdovščini in Svečane podelitve najvišjih priznanj PZS za leto 2017 v Mislinji. Prav tako je bil napisan zapisnik skupščine. Na Dnevu slovenskih planinskih doživetij 2017, ki je potekal v Domu pod Storžičem so bili moja skrb praporščaki, prav tako pa je bil napisan zapisnik zbora praporščakov.Pregledanih, izpolnjenih in odposlanih je bilo 38 zahtevkov za prijavo nezgode, 1 za povračilo stroškov in 11 za prijavo smrti. Zahtevki so bili za zavarovalnico Wiener Städtische in Adriatic Slovenica. Urejene so bile vse potrebne kadrovske zadeve, izdani sklepi o dopustih, letni plan dela …

9. DELO STROKOVNIH DELAVCEV

Poročilo za komisije, ki jih pokriva **Dušan Prašnikar**.

Gospodarska komisija

Delo je bilo usmerjeno v nudenje strokovne in administrativne pomoči izvršnemu odboru GK (v letu 2017 so bile izvedene tri redne seje in ena korespondenčna) in Strokovnemu odboru za visokogorske koče (ena seja), tehnično-administrativna pomoč Svetovalni pisarni ter ostalo strokovno in organizacijsko delo področja dela gospodarske komisije.

- Izdelava zapisnikov sej (skupno 4).
- Organizacija in izvedba Konference o planinskem gospodarstvu in Zbora gospodarjev, vključno s poročilom in zapisnikom, 4.2.2017.
- Družinam prijazna planinska koča: izvedba razpisa; 6 prijav, 4 potrjene; ogled koč skupaj z vodjo Svetovalna pisarne ali članom GK, preverjanje dokazil, poročilo, izvedba certifikatov, izvedba podaljšanja veljavnosti certifikata za 11 koč.
- Okolju prijazna planinska koča: izvedba razpisa, 2 prijavi, 3 potrjene, ogled koč skupaj z vodjo Svetovalne pisarne ali članom GK, preverjanje dokazil, poročilo, izvedba certifikatov; pregled 2 koč za podaljšanje veljavnosti certifikata.
- Priprava in izvedba dopolnitev Pravilnika za planinske koče, bivake in pl. učna središča.
- Vzorčenje odtočne vode iz malih čistilnih naprav v planinskih kočah (9x), sestanki s partnerji.
- Sodelovanje s Slovensko vojsko; helikopterski naleti: izvedba razpisa, 8+2 prijav, izbor vlog, koordinacija izpeljave naletov; Civilno-vojaško sodelovanje: vloge, poročila.
- Sodelovanje pri pripravi pripomb in predlogov PZS na zakonodajo, ki posega v delovanje GK.
- Obravnava vlog za pridobitev statusa planinske koče (1 uradna vloga).
- Usposabljanje oskrbnikov planinskih koč: izdelava programa, sestanki z izvajalci, razpis in izvedba dveh seminarjev (8.-9.5.2017 in 22.-23.5.2017), organizacija izobraževanja HACCP za oskrbnike planinskih koč (23.5.2017).
- Promocijske aktivnosti za planinske koče: sejem Natour Alpe Adria, Ljubljana, 1.-4.2.2017 – organizacija in izpeljava predstavitve PZS; sejem Freizeit v Celovcu (7.-9.4.2017) – promocija v okviru tromejnega sodelovanja, sejem NATURO v Gornji Radgoni (23.-25.4.2017) - promocija, izdelava letaka o planinskih kočah SV Slovenije, sodelovanje pri izdelavi novih in ponatisu starih trgank o kočah.
- Naj planinska koča: celotna izvedba v sodelovanju s Siolom.
- Sodelovanje na novinarskih konferencah, izjave in intervjuji za medije.
- Kulinarični vodnik po planinskih kočah; s TS medija dogovarjanje in priprava projekta, privabljanje sodelujočih koč.
- Specializacija planinskih koč za kolesarske nastanitvene objekte, izvedba razpisa, 4 vloge, obisk 3 koč, končna izvedba.
- Izvedba analize sezone v planinskih kočah; začetek avgusta in sredina oktobra 2017.
- Uradni obiski planinskih koč (12x)
- Izvedba priporočil in ocenitev projektov PD-jev (9) na razpis FŠO za področje planinskih koč.
- Urejanje podatkovne baze GK in planinskih koč.

- Priprava podatkov za CAA (reciprociteta in ostalo).
- Pritožbe nad planinskimi kočami, odgovarjanje, komunikacija s PD-ji, analiza pritožb.
- Sodelovanje pri aktivnostih pomoči PZS glede pogorelega Kocbekovega doma na Korošici.
- Sodelovanje pri pripravi podatkov in gradiv za objavo na spletni strani PZS in za medije.
- Odgovarjanje in svetovanje, telefonsko in pismeno, glede informacij o planinskih kočah (preko 100).
- Komunikacija s ponudniki storitev in opreme za planinske koče.
- Udeležba na dogodkih, ki neposredno vplivajo na delovanje planinskih koč.
- Izdelava arhiva dokumentov GK v PDF obliki.

Komisija za varstvo gorske narave

Osnovno delo je predstavljalo nudenje strokovne, administrativne in organizacijske pomoči izvršnemu odboru KVGN (v letu 2017 so bile izvedene štiri redne seje).

- Priprava in pomoč pri izvedbi usposabljanj KVGN: seminar za VGN (8 prijavljenih; 3 deli in zaključek), licenčno izpopolnjevanje VGN (55 udeležencev).
- Administrativna pomoč pri izvedbi tečajev za gorsko stražo (2x).
- Organizacijska in tehnična pomoč izvedbe Zbora odsekov VGN (25.2.2017).
- Sodelovanje pri pripravi pripomb in predlogov PZS na zakonodajo, ki posega v delovanje KVGN PZS.
- Pomoč pri odzivih KVGN glede nedovoljenih posegov v gorsko naravo.
- Izvedba akcije Hodite po označenih poteh, skupaj s TNP.
- Koordinacija akcije Gremo v hribe s Pivovarno Laško.
- Sodelovanje pri NVO aktivnosti Prost dostop do narave.
- Urejanje podatkovne baze KVGN.
- Priprava podatkov in gradiv za objavo na spletni strani PZS in za medije.
- Odgovarjanje in svetuje, telefonsko in pismeno, glede naravovarstvenih vsebin, vezanih na delovanje PZS.
- Mentorstvo študentki Tjaši Flander pri obvezni študijski praksi.
- Izdelava arhiva dokumentov KVGN v PDF obliki.

Projekti in razpisi

- LIFE Sustainhuts (program LIFE+): vodja projekta s strani partnerja PZS, sestanki s partnerji v Sloveniji in Španiji, koordinacija s planinskimi društvi, koordinacija aktivnosti za izvedbo investicije fotovoltaike na Kocbekovem domu na Korošici in pripravljalnih del za Pogačnikov dom, izdelava poročil in dokumentov za potrebe izvajanja projekta.
- Energetsko in okoljsko učinkoviti objekti od gora do dolin (Ekosklad): vodja projekta, katerega glavni partner je bila PZS, izvedba in vključenost pri vseh aktivnostih projekta, izdelava končnega poročila.
- Alpe Adria Karavanke/Karawanken: vodja projekta s strani partnerja PZS, sestanki s projektnimi partnerji v Sloveniji in Avstriji, strokovno delo pri pripravi določenih dokumentov, priprava in organizacija za izvajanje aktivnosti, izdelava vmesnih poročil.
- Gorniške vasi/Bergsteigerdörfer: sodelovanje pri dogovarjanjih za izvedbo projekta v Sloveniji, pomoč občini Jezersko pri njihovih aktivnostih, sodelovanje na skupščini in sestankih omrežja in partnerjev, tako v Sloveniji kot v Avstriji.
- Sodelovanje pri pripravi projektov na razpise za sofinanciranje sredstev oz nagrade:
  - Projekt VrH Julijcev, kohezijski sklad: PZS kot partner,
  - vloga za nagrado Jakob v okviru sejma Natour Alpe Adria 2017),
  - sodelovanje na dogodkih predstavitev razpisov in dogovarjanja s potencialnimi partnerji za nove projekte.

Ostalo

- Pomoč pri izvedbi Skupščine PZS.
- Pomoč pri izvedbi Dneva slovenskih planinskih doživetij.
- Sodelovanje na sestankih (4x) in dogovarjanjih glede tromejnega planinskega sodelovanja in vzpostavitve znamke AlpeAdriaAlpin.

Poročilo za komisije, ki jih pokriva **Veronika Susman**. **Mladinska komisija**: nudenje strokovne in administrativne pomoči Izvršnemu odboru MK, Strokovnemu odboru za orientacijo, Strokovnemu odboru za delo z mladimi, Strokovnemu odboru za delo mladih - seminarji, izpopolnjevanja, posveti, programa Ciciban planinec in Mladi

planinec, Planinska šola (v programih Ciciban planinec je bilo podeljenih 1479 markacij, 1256 apolonov, 718 sviščev ter 265 dnevnikov Mladi planinec 1 in diplom Ciciban planinec, v programu Mladi planinec pa je bilo razdeljenih 401 bronastih, 207 srebrnih in 112 zlatih znakov ter diplom Mladi planinec. Izvedene so bile 4 planinske šole s 76 udeleženci), pomoč in sodelovanje pri tekmovanju Mladina in gore (tri regijska in državno tekmovanje), realizacija razpisa in razdelitev sredstev Mladinske komisije za planinska taborjenja in zimovanja, ki so bila pridobljena iz razpisov FŠO in Urada RS za mladino, administrativna pomoč pri upravljanju PUS Bavšica, pomoč pri izvedbi sej in Zbora mladinskih odsekov, registracija mentorjev PS, vodenje registra kadrov, nudenje pomoči Programskemu svetu PUS Bavšica, pomoč pri upravljanju s tabornim prostorom Mlačca, pomoč pri pripravi vlog na razpise (Fundacija za šport, Urad RS za mladino, Zavod za šport Planica) ter poročil, nudenje informacij.

Delo na področju **Vodniške komisije**: sodelovanje s Strokovnim odborom za usposabljanje ter Strokovnim odborom za kategorizacijo in registracijo: pomoč pri izvedbi vseh usposabljanj (v letu 2017 je bilo izvedenih 5 tečajev za VPZS s 74 udeleženci, 6 izpopolnjevanj v snežnih razmerah s 139 udeleženci, 19 izpopolnjevanj v kopnih razmerah s 449 udeleženci), registracija vodnikov PZS (registriranih 1434), pomoč pri izvedbi sej in Zbora predstavnikov vodniških odsekov PD, vodenje registra kadrov, pomoč pri pripravi priznanj VPZS, pomoč pri pripravi usklajevanja za inštruktorje planinske vzgoje, ki se ga je udeležilo 36 IPV in predavateljev, pomoč pri reševanju posebnih primerov, nudenje informacij vodnikom in društvom.

Drugo delo: priprava na selitev, pomoč pri izvedbi Skupščine PZS, Dneva slovenskih planinskih doživetij in drugo delo po nalogu GS.

Področje strokovnega dela, ki ga pokriva **Matjaž Šerkezi,** ki je zadolžen za komisije:

- Komisija za alpinizem
- Komisija za turno kolesarstvo
- Odbor za usposabljanje in preventivo
- Odbor gore in varnost
- Alpinisti veterani

Za vse komisije opravljam administrativna in strokovna dela.
Obseg: pošiljanje pošte, priprava dopisov, urejane licenc, kategorizacija v aplikaciji Športniki, vnos podatkov v sistem ŠPAK za usposabljanje kadrov, priprava gradiva, svetovanje, zavarovanje, pisanje strokovnih člankov s področja alpinistične tehnike in gorništva, urejanje letalskih kart, potnih nalogov, naročilnic, priprava poročil za PZS; MIZŠ, Fundacijo za šport, vnos rezultatov s tekem v aplikacijo Športniki …

- Sodelovanje pri vsebini pri prijavah na razpise.
- Priprava prijav za MIZŠ (LPŠ), FŠO.
- IT PZS: od zbiranja ponudb, idej, posvetov…
- Sodelovanje z vsemi komisijami, priprava predavanj zanje v zvezi z usposabljanji, sodelovanje na forumih, tujimi organizacijami (BMC, OEAV, DAV …), oblikovanje letakov, brošur v programu .ai, .cd, organizacija usposabljanj.
- Pisanje strokovnih člankov iz planinstva in člankov na temo Varneje v gore.

Sem član Mountaineering Commision pri UIAA in član skupine za tehnične standarde (Technical Standard panel) pri MC UIAA. V letu 2017 sem se udeležil seje v Angliji in v jesenskem času seje na povabilo UIAA na Cipru.

V okviru TSP UIAA sem opravil akreditaciji programa po standardu UIAA in sicer za Hrvaško planinsko zvezo in francoski FFCAM.

Od 1. do 4. 5. sem v za alpiniste Črne Gore izpeljal tečaj alpinistične tehnike.

V mesecu novembru sem za 13. strokovni posvet odbora gore in varnost pripravil predavanje in analizo nesreč v sezoni 2017.

Čez celo leto poteka pomoč planinskim društvom za vnos podatkov v portal Naveza. Na tem področju opažamo, da je zmeraj več posameznikov, ki se v društva včlanjujejo preko spletne strani. V bodoče bo potrebno razmisliti o optimizaciji sistema.

V letu 2017 smo skupaj z GRZS izpeljali dve zelo obiskani tiskovni konferenci usmerjeni v področje preventive in varnejšega obiskovanja gora. Novinarska konferenca pred zimsko sezono je bila na Krvavcu, kjer smo prvič poskusili le to izpeljati v naravnem okolju in odziv je bil več kot odličen (https://www.pzs.si/novice.php?pid=12239).

V decembru sem se udeležil še tretjega dela seminarja za področje PR v kriznih situacijah.

Od 18.6. do 24.6. je na Slovaškem potekal drugi »event« v sklopu projekta Erazmus+ sport, ki je namenjen izmenjavi in druženju alpinistov. Dogodka smo se udeležili tudi posamezni strokovni delavci PZS, ki sodelujemo pri projektu predvsem iz strokovnega vidika na področju usposabljanj, prava, medgeneracijske izmenjave … Tretji dogodek pa je potekal od 24. do 30. 9. 2017 v Paklenici.

Od 16. do 21. 10. sem se udeležil mednarodnega kongresa IKAR v Andori (https://www.pzs.si/novice.php?pid=12121), kjer smo Slovenci predstavili reševanje z visokih stavb.

V letu 2017smo izdali preventivni strip o višinski bolezni v sodelovanju z dr. Jurijem Gorjancem in dr. Igorjem Mekjavićem.

Delo na **področju športnega plezanja in gorskih športov** opravlja **Tomo Česen**. Priprava vsebinskega in finančnega dela za razpis Fundacije za šport in Ministrstva za šolstvo in šport, prav tako priprava sprotnih finančnih poročil za tekoče leto.

Komisija za športno plezanje

Vrsta dela	Opis del	opomba
Organizacija – splošno	-Priprava razpisa za registracija klubov -Urejanje registra klubov -Urejanje registra dejavnosti -Ažuriranje baze podatkov za vsa področja (članstvo, vzgojni kader, sodniki, postavljalci, tekmovalci, klubi) -Obveščanje klubov z razpisi in ostalo -priprava seznama registriranih športnikov za OKS -sodelovanje na sejah IO KŠP	
MIZŠ in FŠO	-Spremljanje razpisov -Priprava vlog in poročil -Ostalo potrebno sodelovanje	
Državno prvenstvo	-priprava razpisa za tekmovalno sezono -tehnična priprava pravilnikov -priprava in uskladitev koledarjev, sestanki z organizatorji, komunikacija s sponzorji -urejanje tekmovalnih licenc in vnos v bazo podatkov -priprava razpisov za vsa tekmovanja DP, objava na spletni strani + obveščanje klubov -tekmovalne majice, diplome, kolajne (izvedba naročil, dobava, tisk) -priprava seznamov za zavarovanje -organizacija zaključka DP	V letu 2017 je bilo 22 tekem
Svetovni pokal Kranj	-priprava in izvedba športnega dela tekme	
Članska reprezentanca	-Urejanje tekmovalnih licenc -priprava akontacij in obračunov za tekme in treninge -Prijave tekmovalcev	V letu 2017 je bilo 18 tekem

	-Vodenje obračunov dela strokovne ekipe	
Mladinska reprezentanca	-Urejanje tekmovalnih licenc -priprava akontacij in obračunov za tekme in treninge -Prijave tekmovalcev -Vodenje obračunov dela strokovne ekipe	V letu 2017 je bilo 10 tekem
Usposabljanje	-Organizacija in izvedba: -Izpiti športni plezalci -seminar in izpiti za vaditelje in inštruktorje šp.plezanja -seminar in izpiti opremljevalci smeri v naravnih plezališčih	
Kategorizacija	-Priprava razpisov za posamezna obdobja -Pregled prijav in priprava predloga kategoriziranih za OKS	
Urejanje plezališč	-nabava materiala v skladu s programom -vodenje evidence izdanega materiala -priprava poročila za Fundacijo -sodelovanje pri uvedbi Projekta OSP	
Razglasitev najuspešnejših	-Priprava gradiva za izbor in za razglasitev, sodelovanje pri izvedbi	
Finance	-mesečno vodenje finančnega stanja -Priprava vseh obračunov za računovodstvo -Vodenje obračunov dela za vse, ki sodelujejo pri izvajanju dejavnosti KŠP (selektorja, trenerji in njihovi pomočniki, postavljalci, sodniki, inštruktorji)	
Spletna stran	Objavljanje uradnih razpisov, sodniških poročil in zapisnikov	
IFSC	Sodelovanje in koordinacija z Mednarodno plezalsko zvezo	
Plezalna stena Kranj	Priprava in usklajevanje plezalskih aktivnosti na steni (treningi, tekme, seminarji, urniki plezalskih aktivnosti klubov oziroma posameznih skupin)	

Komisija za gorske športe

Vrsta dela	Opis del	opomba
Organizacija – splošno	-priprava seznama registriranih športnikov za OKS	
MIZŠ in FŠ	-Spremljanje razpisov -Priprava vlog in poročil	
reprezentance	-Urejanje tekmovalnih licenc -Prijave tekmovalcev -urejanje prenočišč	
Kategorizacija	-Priprava razpisov za posamezna obdobja -Pregled prijav in priprava predloga kategoriziranih za OKS	

Plezalni stolp

Vrsta dela	Opis del	opomba
Organizacija – splošno	-kontakt z najemniki in izvajalcem -vodenje terminov najema	

Na področju strokovnega dela v **Planinski založbi PZS,** ki ga opravlja **Anica Brancelj** so bila opravljena sprotna administrativna dela, pripravljena vabila, zapisniki in gradiva za seje Odbora za založništvo in informiranje. Nudena je pomoč vodji OZI, uredniku kartografije ter urednici planinske založbe. Prijavili smo se na razpis Fundacije, kjer je bilo pripravljeno vsebinsko in finančno gradivo. Za spletne strani, Planinski vestnik, Obvestila so bila pripravljena obvestila o izidu novih edicij, o akcijskih ponudbah s povabilom za nakup.

Z upoštevanjem koledarja je bilo izstavljenih približno 2800 računov. Za nemoteno poslovanje planinske trgovine so bili opravljeni prejemi edicij. Sama prodaja se vrši tudi na sedežu PZS, kjer je bilo izstavljenih še dodatnih 700 računov. Tudi letos smo bili prisotni na sejmih in drugih prireditvah. Prejetih je bilo približno 34.000 izvodov edicij, izdanih pa približno 28.000 ter 9.200 dnevnikov Cici, 1 in 2 .

Tudi v letu 2017 je bilo izvedeno ogromno akcij, da bi bile edicije čim bolj dosegljive kupcem. Želeli bi, da bi Planinska društva in koče prevzele edicije v prodajo. Kar veliko je primerov, ko kupci opozarjajo na to.

Prejeti so bili naslednji novi planinski zemljevidi in edicije: Krnsko pogorje 1:25 000, vodnik Julijske Alpe: južni del, knjiga Trden kakor skala, Vodnik Bovec v slovenskem in angleškem jeziku.

Narejeni pa so bili tudi ponatisi: karti Bohinj 1:25 000 in Triglav 1:25 000, Vodniški učbenik z dopolnitvami, knjiga Čez rob, Planinski dnevnik, Dnevnik s slovenske planinske poti, Dnevnik Slovenske turnokolesarske poti, vpisna knjiga za vrhove.

Kataster planinskih poti in delo za področje Komisije za planinske poti

V letu 2014 smo za področje urejanja podatkov v Katastru planinskih poti zaposlili **strokovno sodelavko Katarino Kotnik,** v letu 2015 je prevzela tudi področje dela Komisije za planinske poti**.**
V letu 2017 je moje delo zajemalo nudenje strokovne, organizacijske in administrativne podpore IO KPP, Odboru za tehnična vprašanja (OTV), Odboru za dokumentacijo in kataster planinskih poti (ODKP), ter Odbor za usposabljanje KPP (OU KPP). Urejanje digitalnega in fizičnega arhiva dokumentacije KPP.
Nudenje koordinacijske, strokovne in administrativne podpore vodjem Tehnične skupine pri 6 delavnih akcijah izvedenih v visokogorju ter skladiščniku pri nabavi materiala, opreme in strojev. Nudenje organizacijske in administrativne podpore pri izvedbi 4 licenčnih izpopolnjevanj (77 udeležencev), 2 zaključnih tečajev (42 udeležencev) in en pilotni tečaj za markaciste A po novem programu usposabljanja (47 udeležencev). Organizacijska podpora izvedbi Dneva slovenskih markacistov (84 udeležencev). 123 planincev je prejelo značko za prehojeno Slovensko planinsko pot in 65 značko za prehojeno Razširjeno Slovensko planinsko pot. Objavljaje zapore poti (48) in stanje na poteh (3). Preverjanje skrbništva nad divjimi potmi (23). Preverjanje in posredovanje (74) informacij s terena na skrbnike planinskih poti. Sodelovanje na jesenskem posvetu za vodstva društev. Skrbnikom planinskih poti in markacistom sem nudila strokovno pomoč pri pripravi vlog povezanih z planskimi potmi (spremembe poti, nove/opuščene poti, predloge za smerne table, zapore planinskih poti, opremljanje planinskih poti).
Pregledovanje vlog (43) povezanih s Katastrom planinskih poti in kot urednica katastra podajanje predlogov sklepov IO KPP. Urejanje Katastra planinskih poti. V Sloveniji imamo trenutno 10.014 km planinskih poti, razdeljenih med 198 planinskih društev, skrbnikov. Zahtevnih odsekov je 81,16 km, zelo zahtevnih pa 49,68 km. Organizirala sem sestanke glede skrbništva odsekov planinskih poti in popravkov vrisa potekov poti in vnosa obhodnic v Kataster planinskih poti. Ažuriranje seznama planinskih obhodnic (62 obhodnic). Preverjala kategorizacijo vrisanih odsekov.
Pregled prijav na razpise za smerne table. Priprava poročil vezanih na pogodbe in razpise. Preselitev arhiva in drugih zadev KPP na novo lokacijo, pomoč pri selitvi drugih.

Delo, ki ga kot strokovni sodelavec opravlja **Damjan Omerzu** pokriva naslednja področja: Strokovni sodelavec Odbora za članstvo: svetovanje društvom in posameznikom (članarina, zavarovanje), podpora uporabnikom informacijskemu sistemu Naveza, administrativna podpora odboru, izvajanje delavnic za društva, razpis za najvišja priznanja PZS. Strokovni sodelavec Odbora za pravne zadeve: sodelovanje pri delu odbora, sodelovanje in priprava internih aktiv PZS, svetovanje društvom glede raznih pravnih in organizacijskih vprašanj, koordiniranje postopkov sprejemanja novih društev, priprava dokumentacije za seje UO PZS in za Skupščino, spremljanje zakonodaje in vključevanje v zakonodajen postopke, sodelovanje z državnimi organi – zagovorništvo, priprava in pregled pogodb, urejanje pravnih

postopkov pri nepremičninah. Strokovni sodelavec Volilne komisije PZS: podpora izvajanju volilnih postopkov, priprava gradiv in poročil. Strokovni sodelavec za projektno delo: Vodenje in izvajanje projekta Erasmus+ sport Climbing for everbody, prijava in poročanja za nekatere projekte PZS sofinancirane iz Fundacije za šport, Letnega programa za šport, Ministrstva za zdravje, priprava prijave na razpise, priprava, poročanje in sodelovanje s partnerji na drugih razpisih.

Strokovni sodelavec Odbora za članstvo:
- sprejemanje predlogov in pripomb, samoiniciativna priprava izboljšav sistema članarine,
- pomoč uporabnikom v sistemu Naveza,
- podaja pojasnil in odgovorov članom in društvom na vprašanja po e-pošti in telefonu,
- svetovanje in pojasnila glede članskega zavarovanja PZS,
- usklajevanje članskega zavarovanja, priprava pojasnil,
- priprava raznih dopisov in besedil za objavo v zvezi s članarino in članskim zavarovanjem,
- priprava razpisa za najvišja priznanja PZS in sodelovanje pri delu pododbora,
- izvajanje posvetov glede članarine in zavarovanje za društva,
- svetovanje in pomoč novim društvom, mentorstvo novemu Češko – slovenskemu planinskemu društvu (Češko-slovinský alpský spolek);

Strokovni sodelavec Odbora za pravne zadeve:
- sprejemanje zadev,
- priprava izhodišč in osnutkov mnenj,
- samostojna priprava pojasnil in odgovorov,
- priprava osnutkov internih pravnih aktov PZS,
- sodelovanje pri sprejemanju novih društev (svetovanje, pregled statuta, priprava gradiva za UO)
- pošiljanje vabil na seje, pisanje zapisnika, pošiljanje odpravkov sklepov ipd.,
- sodelovanju pri izvedbi volitev v različnih organih PZS,
- sodelovanje s komisijami pri pripravi internih aktov,
- podaja pojasnil komisijam in odborom,
- spremljanje zakonodaje;

Delovna skupina za dvonamensko rabo planinskih poti:
- sodelovanje na sejah, pisanje zapisnika, posredovanje odpravkov sklepov,
- sodelovanje na sestankih in posvetih s sorodnimi organizacijami (konzorcij odprimopoti.si) in drugimi organizacijami (KGZ, združenje lastnikov gozdov…),
- vzpostavitev in vzdrževanje dialoga z državnimi organi (ZRSVN, ZGS),
- sodelovanju v postopkih sprejemanje zakonodaje, podaja pripomb,
- priprava pojasnil zakonodaje na področju ureditve vožnje s kolesi v naravnem okolju;

Projektno delo:
- spremljanje razpisov na državni in EU ravni,
- preučitev besedil razpisov in ocena smotrnosti prijave,
- priprava prijav na razne razpise (razpisna dokumentacija),
- vodenje in sodelovanje pri aktivnostih projekta Climbing for Everbody (Erasmus+), priprava administrativnih in finančnih poročil,
- izvajanje projektov v primeru odobritvi sredstev,
- usklajevanje partnerjev na projektih,
- organizacija dogodkov in aktivnosti,
- iskanje in dogovarjanje z različnimi izvajalci aktivnosti,
- priprava vabil in poročil za spletno stran,
- priprava poročil in zahtevkov za izplačilo in komunikacija s skrbnikom pogodbe,
- iskanje novih partnerstev za bodoče projekte, vključevanje v sprejemanje strategij za bodoče razpise;

Splošne zadeve:
- sodelovanje pri pripravi gradiv za seje UO PZS in Skupščine PZS,
- urejanje dokumentacije v zvezi z nepremičninami v lasti PZS,

- priprava pogodb za prenos nepremični, usklajevanje z društvi in koordiniranje vpisa v ZK,
- sodelovanje ali organizacija različnih društvenih posvetov,
- svetovanje društvom glede prostovoljstva (Zakon o prostovoljstvu),
- zagovorništvo – preučevanje predlogov pravnih aktov, priprava pripomb in dopisov glede sprememb zakonodaje,
- pravna podpora pri delu organom PZS in strokovne službe,
- priprava pojasnil za društva v primeru spremembe zakonodaje,
- sodelovanje z upravnimi organi in drugimi inštitucijami pri urejanju specifičnih planinskih zadev (tržni inšpektorat, inšpektorat za naravo, upravne enote…)
- podaja pojasnil društvom v zvezi z zakonodajo glede vodenja, turizma, društvene dejavnosti in na drugih vsebinskih področjih,
- priprava vzorčnih pravnih aktov,
- pomoč društvom v primeru pregleda tržnega inšpektorata,
- pomoč in svetovanje članom v primeru zavrnitve izplačila zavarovanj iz članarine,
- priprava pogodb (avtorske, o poslovnem sodelovanju …),
- priprava statistike in poročila o članstvu, priprava letnih poročil,
- priprava uradnih dopisov,
- pregled internih aktov PZS,
- vodenje postopkov izvršb do dolžnikov,
- pravna podpora pri implementaciji Zakona o planinskih poteh,
- opravljanje drugih nalog po navodilu generalnega sekretarja, predsednika, vodij odborov;

V leti 2016 smo bili uspešni tudi na razpisu za javna dela. Preko razpisa smo zaposlili delavko **Jano Škulj**, ki je opravljala naslednja administrativna dela za področje Komisije za planinske poti:

- **KPP: Urejanje in arhiviranje** poročil za registracijo markacista za leto 2016 (sprejem, razvrščanje po PD in MDO, obvestilo o registraciji in veljavnosti licence, vračilo potrjenih izkaznic, skeniranje)
- Razvrščanje Poročil o delu na planinskih poteh v času pripravništva za leto 2016
- Pregled, urejanje in arhiviranje dokumentacije za tečaje: začetni in zaključni tečaj za markacista ter licenčno izpopolnjevanje za markacista (2003 – 2016)
- Arhiviranje: Knafelčeva priznanja, zapisniki sej, urejanje baze poti po MDO in PD (1994-2017)
- Urejanje in elektronsko arhiviranje Poročil društev o delu na planinskih poteh - po PD in MDO (2006 - 2016)
- Zbiranje, razvrščanje, arhiviranje splošne dokumentacije KPP iz arhiva (1995 - 2016): smerne table (vloge PD, naročilnice), poročila z oglednih tur, poročila z delovnih akcij v visokogorju, poročila o stanju poti, vloge za tehnične akcije, poročila PD o delu na planinskih poteh, poročila za registracijo markacistov, poročila pripravnikov, prejete in izhodne pošte, vloge za FŠO, pogodbe o sponzorstvih, poročila PD z opisi poti, prenosi skrbništva planinskih poti, odpiranje novih planinskih poti, odpoved skrbništvu poti, ferate, obhodnice, tematske poti, Krkine poti, tečaji za markaciste (prijavnice, seznami, poročila s tečajev, evalvacijski listi, izpitne pole, seminarske naloge z opisi poti), licenčno izpopolnjevanje, tečaji za varno delo z motorno žago, tečaji za helikoptersko usposabljanje, tečaji za inštruktorje markacistov.
- Pošiljanje dopisov PD-jem, markacistom, prejemnikom značk SPP in RSPP
- Inventura: majice, GPS
- Razvrstitev in kompletiranje gradiva za tečaj markacistov 2017

- **KPP: Vnos podatkov** v skupno bazo iz Poročil PD o delu na planinskih poteh za leto 2016: št. akcij, št. ur dela, št. markacistov, št. pripravnikov, št. ostalih udeležencev, prispevek donatorjev, prispevek PD, vrsta dejavnosti (pregled, čiščenje, nadelava, markiranje, sanacija, ureditev varoval, proti erozijski ukrepi)
- Dopolnjevanje baze markacistov s podatki o prejemnikih Knafelčevih priznanj, o opravljenih tečajih za varno delo z motorno žago
- Usklajevanje podatkov med bazami: - markacistov, pripravnikov-markacistov, PD z markacijskim odsekom, prejemnikov Knafelčevih priznanj/diplom
- Vnos podatkov iz zvezkov v bazo SPP - planincev, ki so prehodili SPP - (1956 – 2001)
- Obdelava Vprašalnikov o skrbniški pogodbi po PD in MDO ter analiza odgovorov
- Sestavljanje tabele s potmi: št. poti po PD, št. reg. Markacistov PD, št. vseh markacistov PD
- Urejanje in dopolnitev baze s Sklepi zapisnikov sej KPP (iz arhiva 1991 – 2017)
- Urejanje in dopolnitev baze s Sklepi zapisnikov sej KPP za kataster (iz arhiva: 2002 – 2017)

- Sestava tabele inštruktorjev po letih in tečajih ter beleženje letnih registracij inštruktorjev (2010 – 2017)
- Vnos udeležencev tečajev za markaciste v aplikacijo ŠPAK: - začetni tečaj: 2015 - 2016
  - zaključni tečaj 2003 – 2016
- Pregled vseh (13) planinskih vodnikov in primerjava kategorizacije posameznih odsekov in planinskih poti s kategorizacijo teh poti v katastru ter evidentiranje razhajanja v kategorizaciji posameznih poti v vodnikih in katastru.

10. ZAKLJUČEK

Delo v strokovni službi PZS se ves čas prilagaja potrebam planinske organizacije. Tudi v letu 2017 smo nadaljevali delo na kar nekaj področjih, ki se smo se jih začeli lotevati v zadnjih letih (informatizacija, trženje, promocija, marketing).
Glede na splošno gospodarsko situacijo bo v tem letu veliko časa, energije in dobrih idej potrebno nameniti pripravi dokumentacije za razpise in aktivnostim na področju promocije in trženja, da bo zmanjšanje finančnih sredstev čim manjše v primerjavi s preteklim letom. Vsako leto je potrebno za enako višino zbranih sredstev vložiti več dela in energije.
Leto 2017 je zaznamovalo tudi iskanje novih poslovnih prostorov in nato preureditev našim potrebam. Vse od osnovne ideje naprej smo vso koordinacijo med različnimi izvajalci opravili sami brez zunanjega inženiring podjetja. Poleg tega smo se pa tudi pripravljali na selitev tako, da smo urejali arhive in dokumentacijo ter stvari. Poleg tega smo v letu 2017 začeli tudi s projektom Zdravju prijazna organizacija in tudi opravili večino aktivnosti.

Matej Planko, generalni sekretar PZS